大公報

Ta-Kung-Pao
Hong Kong

督印人 費彝民

廣州市軍管會登記新字第八號

經中國人民郵政登記認為新聞紙類
廣東人民郵政管理局執照第十五號

第一萬七千九百廿八號

今日出紙兩大張
售港幣壹毫
（外埠另加郵費）

地址 香港干諾道中一二三號
經理部電話 三七二二三
編輯部電話 三三九一二
電報掛號8778
廣州辦事處 惠愛西路二坊一號
電話：10972 11605 11790

干諾道中一二三號有利有限公司承印

贊同蘇聯致法英美照會
周外長發表聲明
同意召開五國外長會議
政治會議應速召開並有中立國參加
中國在聯合國合法權利應迅速恢復

【新華社北京八日電】中華人民共和國中央人民政府外交部部長周恩來在八日發表關於贊同蘇聯政府照會法英美三國政府關於召開五大國外長會議的建議的聲明。全文如下：

中華人民共和國中央人民政府外交部部長周恩來關於贊同蘇聯政府照會法英美三國政府關於召開五大國外長會議的建議的聲明

一九五三年九月二十八日，蘇聯政府照會法、英、美三國政府，建議召開外長會議，從下列工作着手：一、在由法國、英國、美國、蘇聯和中華人民共和國的外交部部長參加的會議上審查緩和國際緊張局勢的措施；二、在由法國、英國、美國和蘇聯外交部部長參加的會議上討論德國問題，包括在會議籌備期間所提出的一切建議。中華人民共和國中央人民政府茲特授權本人對蘇聯政府這一建議，表示完全贊同。

中華人民共和國中央人民政府認為，朝鮮停戰的實現，已為緩和國際緊張局勢創造了有利的條件，並已證明一切國際爭端是可以用和平協商的方法求得解決的。當前的迫切的任務是堅決保證朝鮮停戰協定的實施，嚴防侵略戰爭的再起，制止一切阻撓和破壞政治會議的陰謀，促成政治會議能夠在有中立國參加的條件下的迅速召開，以便協商撤退一切外國軍隊與和平解決朝鮮問題等問題。

中華人民共和國中央人民政府認為，聯合國應當成為保障世界和平及國際安全的組織，而不應當成為美國進行侵略的工具。美國政府因為中國人民選擇了合乎中國人民的需要而不合乎華盛頓當局口味的人民民主制度，竟阻撓中華人民共和國得到它在聯合國中應有的地位。但是許多重大國際問題，首先是亞洲問題，如果沒有中華人民共和國參加，是不能解決的。因此，聯合國要真正有效地履行保障世界和平及國際安全的職責，就必須首先恢復中華人民共和國在聯合國中的合法權利。

中華人民共和國中央人民政府一貫堅持協商解決一切國際糾紛及與不同制度國家和平共處的和平政策，始終為爭取全面緩和國際緊張局勢以鞏固遠東和世界和平而努力。中華人民共和國中央人民政府完全贊成蘇聯政府關於召開五大國外長會議的建議，因為在第二次世界大戰之後，法、英、美、蘇聯和中華人民共和國五大國，對於解決和平與國際安全的重大問題，負有特別重要的責任。因此，召開這五大國的外長會議來審查緩和國際緊張局勢的措施，是符合全世界愛好和平人民的願望的。

一九五三年十月八日於北京

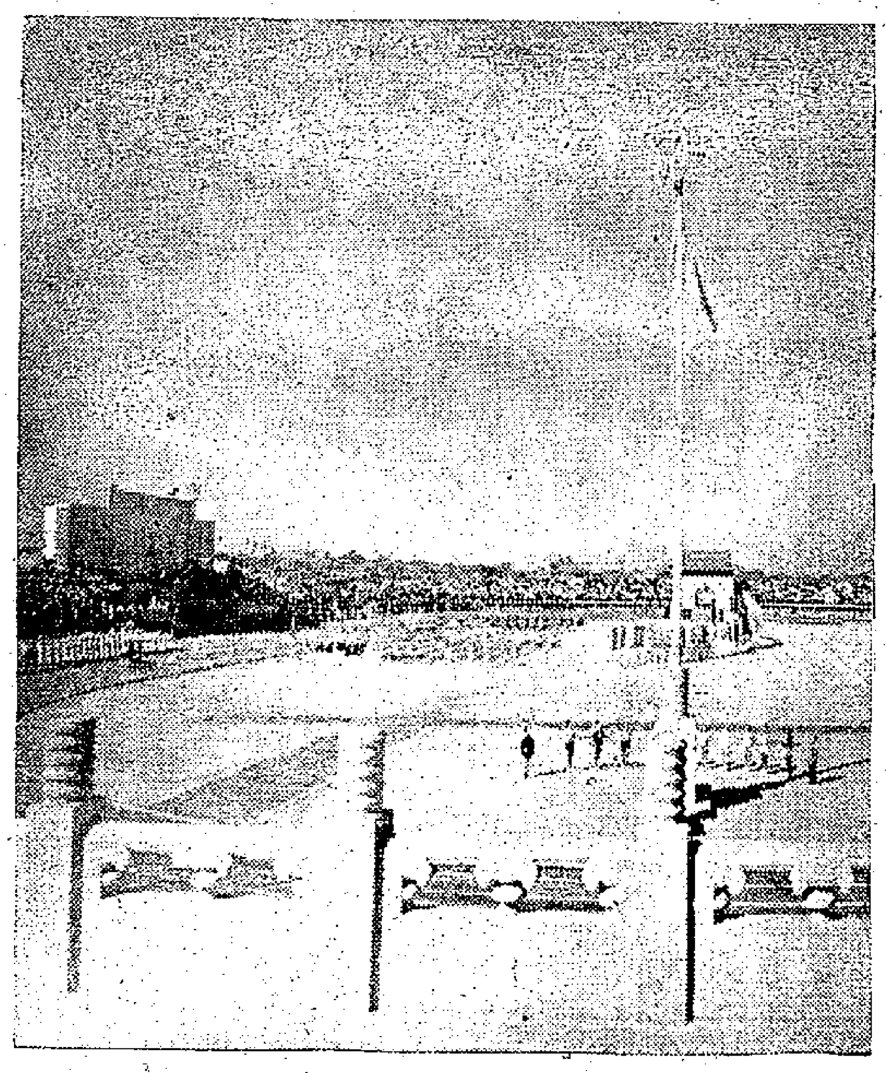

全國運動大會 一九五三年全國田徑賽、體操、自行車運動大會於十月二日在北京先農壇體育場開幕。圖為運動大會升旗時情形。

朝中方面嚴正聲明
斥美阻撓遣返工作
指出美以暴力破壞中立國職權
美方曾保證遵守停戰協定不容逃避責任

【新華社開城七日電】十月七日，軍事停戰委員會會議上，朝中方面發表聲明如下：

在停戰協定簽字以前，你方首席代表哈利遜將軍提出確實保證說：聯軍方面，包括南朝鮮在內，準備履行停戰協定各項條款，所有我方不直接遣返的被俘人員將按照「中立國遣返委員會的職權範圍」交給中立國遣返委員會；遣返委員會和我方派往我方不直接遣返被俘人員看管營場工作的人員都將受到保護，並給以他們工作上的便利。自你方並保證說：中立國

從你方的總司令在停戰協定上簽字以後，你方就有無可逃避的責任來履行你方提出的一切保證，並遵守停戰協定的每項條款，包括「中立國遣返委員會的職權範圍」在內。

但是，你方不僅沒有提供委員會工作所需要的便利，相反地，一直在使用一切可能的方法破壞中立國遣返委員會的工作。「職權範圍」內規定：中立國遣返委員會應立即進行安排，使戰俘所屬國家有自由與便利來向戰俘進行解釋。從中立國遣返委員會接管之日起的九十天內，這些國家得派出代表，前往此項戰俘被看管地點，向一切依附於該所屬國家的戰俘解釋他們的權利。為了這個目的，中立國遣返委員會要求雙方按照對方代表解釋的地點和式樣在看管場內建造解釋場所。我方依照中立國遣返委員會的要求，已經按照你方提出的具體規定把解釋場所建造。但是，另一方面，你方卻把中立國遣返委員會屢次提出的堅決要求置之不顧，並捏造了許多不符合事實和毫無根據的藉口，一直到現在還沒有按照我方的地點和式樣建造解釋場所。此外，你方公然表示不顧有所許諾，而且提出了一個完全不合理的關於建造解釋場所的假定時限，從而企圖無限期地拖延建造工作，徹底破壞解釋工作。我方現在對你方這種行動提出嚴正抗議，這種行動嚴重地破壞了停戰協定的「中立國遣返委員會的職權範圍」。我方已經要求中立國遣返委員會立刻採取措施，並負起責任以迅速解決建造解釋場所的問題。此外，我方將根據「中立國遣返委員會的職權範圍」第十八款提供中立國遣返委員會一切必要的協助。但是，你方必須負阻撓解釋工作與破壞「中立國遣返委員會的職權範圍」的完全責任。

中立國遣返委員會有責任保證你方所屬國家的代表有權進行九十天的解釋，戰俘應有機會聽取九十天的解釋。中立國遣返委員會業已建議，由於你方故意的拖延行動，使解釋工作開始日期延遲，所以應該相應地延長解釋時間，以資補償。但是你方再度企圖反對延長解釋時間，藉以阻撓「中立國遣返委員會」執行「中立國遣返委員會的職權範圍」。必須指出，延長解釋工作的責任完全在於你方，所以你方沒有任何理由反對延長解釋時間。「中立國遣返委員會的職權範圍」規定的中立國遣返委員會的職務與責任決不能由於你方的故意阻撓而加以改變。

「中立國遣返委員會的職權範圍」中規定：戰俘應該完全不受拘留一方的控制與影響，並規定拘留一方有責任維持和保證戰俘看管地點周圍區域的治安和秩序，並防止和控制拘留一方管轄地區的任何武裝力量（包括非正規的武裝力量）對戰俘看管地點的任何擾亂和侵犯。但是你方派遣大批特務潛入戰俘營，控制戰俘；你方並利用你方控制的地區，通過你方提供的所謂行政人員，與這些特務保持聯系，不斷組織活動以破壞中立國遣返委員會的管轄工作，並且繼續以暴力行動阻撓戰俘遣返。你方的南朝鮮政府更進一步公開叫囂要攻擊中立國遣返委員會的印度看管部隊，以期再度製造戰俘的所謂「大規模脫逃」，以便架走戰俘，並實行你方強迫扣留戰俘的陰謀，從而再度破壞停戰協定。我方現在鄭重警告你方，你方所有這些破壞活動將造成嚴重的後果，你方必須立即停止所有這些破壞活動，並保證不再重新發生。你方必須對你方所有這些破壞活動所造成的一切後果負完全的責任。

李承晚的劫俘計劃
全由美方協助策動
如有破壞停戰協定行為美應負全責

【新華社開城七日電】本社特派記者吳敏報道：全世界現在都在密切注視着：美方是不是準備撕毀朝鮮停戰協定，破壞朝鮮停戰。李承晚和蔣介石匪幫在最近幾天內越來越瘋狂地對中立國遣返委員會發出歇斯底里的恫嚇和叫囂。李承晚匪幫公然揚言要破壞停戰協定，從印度看管軍手中劫奪朝中被俘人員。據十月五日英國「每日電訊報」刊載的漢城通訊說，這樣的一個「使所有由印度人看管的戰俘集體逃跑」的計劃已經擬定。通訊說：「這件事情大概會在今後幾天之內發生。根據朝鮮方面的消息，把中國戰俘帶到海邊的安排工作已經做好了。他們將在那裏被中國國民黨的船隻運走。」至於朝鮮籍戰俘，則將被李承晚匪幫以六月十八日騙迫扣留二萬七千名戰俘的同樣辦法扣留下來。

很明顯，這樣一個劫奪戰俘的計劃是在美方的支持和協助之下策劃出來的。只要舉出一個事實就可以證明這一點。李承晚匪幫的外務部代理長官曹正煥在四日向印度看管部隊司令托拉特少將提出一份抗議，威脅說要派遣武裝部隊把印度部隊趕出朝鮮，這封抗議信是由美軍第八軍軍長泰勒轉交的。這清楚地說明了美國軍事當局與李承晚匪幫之間的勾結。在本月初，美國駐台灣匪幫的大使蘭金特地到朝鮮去度了幾天「假期」，並且企圖進入戰俘營。這顯然是與安排劫奪中國人民志願軍被俘人員的陰謀有關。

為了使李承晚匪幫這一劫奪戰俘的陰謀得以實現，美方現在正不斷對中立國遣返委員會施行壓力，企圖曲解「中立國遣返委員會的職權範圍」第三款關於不得對戰俘使用武力的規定，使中立國遣返委員會在李承晚匪幫劫奪戰俘時不加阻止。美國的通訊社被授意歪曲中立國遣返委員會主席蒂邁雅六日在記者招待會上的談話，硬說蒂邁雅保證在戰俘「集體逃跑」時不加阻攔。這個謊話今天已經被印度發言人揭穿。美國通訊社散佈這個謊話其目的是要讓在戰俘營裏的特務們從他們的收音機裏聽到，鼓勵他們更加大膽地挾持戰俘，來和李承晚匪幫劫奪戰俘的陰謀互相配合。

此間人士指出，在朝鮮停戰協定簽字之前，美方談判首席代表哈利遜曾在七月十六日向朝中方面提出保證說：「我們已再次向你們保證，大韓民國政府將不以任何方式阻撓停戰協定草案條款的實施。」在此以前，六月二十九日，克拉克在給金日成元帥和彭德懷將軍的覆信中曾說：「聯合國軍有必要之處，將盡其所能，建立軍事上的防衛措施，以保證停戰條款將被遵守。」現在美方為了避免它的強迫扣留戰俘的陰謀徹底破產，居然支持和協助李承晚匪幫策劃劫奪戰俘，企圖破壞停戰協定中關於戰俘問題的協議。現在人們完全有理由質問美國當局，如果美方不是想破壞朝鮮停戰協定，就必須遵守他們所已經提出的保證；如果美方繼續支持李承晚的挑釁陰謀，那末他們必須對因此而產生的一切後果負全部的責任。

中立國委會提出備忘錄
促美注意停戰協定條款
李承晚對印軍的威脅已違國際準則
美有責防止對看管地點的任何擾亂

【新華社開城七日電】中立國遣返委員會今天送交聯合國軍司令部一份備忘錄，備忘錄說：「在過去幾天內，本委員會注意到南朝鮮政府負責官員對非軍事區南部印度看管部隊管轄地區內戰俘營裏發生的若干事件所發表的言論。

「這些言論表示完全不顧中立國遣返委員會和印度看管部隊的職責和責任，而且其措詞目的不僅在於煽動戰俘並煽動非軍事區以南的平民。

「聯合國軍司令部應注意到這種言論中所包藏的威脅、特別是對於印度看管部隊的威脅不僅是違背一切公認的國際行為準則，而且也會產生阻礙委員會適當地行使職責的後果。本委員會深信聯合國軍司令部是不願意助長或鼓勵這種形勢的。

「本委員會敦請聯合國軍司令部注意職權範圍第二條第六款所規定的關於拘留一方的義務，即：拘留一方有責任維持和保證戰俘看管地點周圍區域的治安和秩序，並防止和控制拘留一方管轄地區的任何武裝力量（包括非正規的武裝力量）對戰俘看管地點的任何擾亂和侵犯的行動。」

全國運動大會閉幕
十九項破全國紀錄
男子十項女子九項均有新創造
許多項目破全國紀錄者多至三人或五人
航空學院學生舉行噴氣式模型飛機表演

【中國新聞社北京八日電】全國田徑、體操、自行車運動大會已在七日閉幕。經過六天精采熱烈的競賽，三十四項男女田徑賽中，有十九項打破了全國紀錄。有許多項目打破全國紀錄的不只一、兩個人，而是三個人或五個人一齊突破全國紀錄。這個紀錄，也在這一次運動大會上給打破了。

在七日進行的十一項田徑賽中，有四項打破全國紀錄。女子四百公尺接力賽的前四名是東北隊、中南隊、華北隊、華東隊，都打破全國紀錄。第四名杜鏡思也平全國紀錄。男子一千六百公尺接力賽冠軍是解放軍，成績三分二十六秒八；亞軍東北隊，成績三分三十一秒五，兩隊都打破了全國紀錄。男子一萬公尺冠軍是金丁浩（東北），亞軍西藝亭（華東），第三、四名是張希岩和趙起東，都是東北代表隊選手；女子五千公尺自行車決賽結果，前三名都為東北代表隊運動員所獲得，他們的成績是：傅湘苓成績十分四十八秒四；鄭山娘成績十一分四秒三；張淑卿成績十一分廿三秒八。

七日下午，大會閉幕。大會閉幕前，還進行了男子一萬公尺、女子四百公尺等多項決賽。女運動員表演了平衡木、高低槓，男運動員表演了吊環、鞍馬。接着，由中央國防體育俱樂部航空模型工作組、航空學院及北京市第二十五中學等學校學生，為大會舉行了牽引模型飛機和噴氣式模型飛機等多種多樣的表演，當一隻隻模型飛機騰空而起時，全場歡呼。接着，大會閉幕式在雄壯的音樂聲中開始，運動員列隊入場，數萬觀眾熱烈鼓掌。接着，大會副總指揮田經報告了大會比賽結果：團體總分數第一名是解放軍代表隊，第二名是東北區代表隊，第三名是華東區代表隊，第四名是華北區代表隊。個人總分數最多的有：鐵路司鉤員劉成邦、旅大師範學校學生劉玉英（女）、山東醫學院體育教師李采誠、人民解放軍某部班長石勳等。

大會由著名的體育教授、大會總裁判馬約翰給獎，這時歡聲雷動不絕，歡呼聲響徹全場。大會主席團並發給參加比賽的緬甸華僑回國體育觀光團銀盃一個，作為紀念，並分贈代表團中參加運動大會競賽的六位運動員每人一份紀念物。

大會在暴風雨般的掌聲中通過向毛主席致敬電。

最後由中央人民政府體育運動委員會秘書長榮高棠致閉幕詞，他說：這次運動大會所獲得的成就是很大的，田徑賽有十九項創造了全國最高紀錄。其中男子十項，女子九項。不少優秀選手一而再地創造新的成績。榮高棠說：通過這次大會，一方面檢閱了我國田徑、體操、自行車成績，另一方面將有利推動群眾性體育運動的開展。他號召大會代表把大會優良的精神和作風帶回學校、部隊、工廠、農村去，積極地向群眾宣傳，並組織他們，指導他們從事體育運動。

談鋒

美方在牽線

印度蒂邁雅中將在記者招待會上，完全證實了朝中對美方的斥責。蒂邁雅指出：

一、美方還不肯搭解釋場所，延遲了解釋工作，而又不肯將期限順延。

二、營內有八個特務組織，控制戰俘，不許戰俘表示願意遣返。

三、戰俘營內有各種武器。

四、美方利用「醫院」、垃圾車、旗語訊號和戰俘營的特務聯絡，指揮他們發動騷亂。

美方想把戰俘營內事故推諉於戰俘，但上述事例證明，那些特務組織是移交以前即成立的，而且現在還和美方通聲氣，可見戰俘營內的事故都是美方牽線的。

洛奇的秋波

美方不但指揮戰俘營內的特務，而且也指揮李承晚軍，準備劫營。

印度和朝中方面已相繼警告美方，根據戰俘遣返協議，戰俘營周圍的秩序是由美方負責的，美軍有責任阻止任何武裝部隊衝入戰俘營。

前天，聯合國內散播出一個消息，說美國已向印度保證，決不讓李軍衝入戰俘營；但接着，美代表洛奇又加以否認，說美方從未作任何保證。

就這樣一個傳說，一個否認，美方已向李承晚暗送秋波，很明顯地向他示意：你放手搞吧。

克拉克的「追回」

六月間被李軍自美方戰俘營劫去的志願軍戰俘六十三人，已被送往台灣去了。

在劫俘事件發生後，克拉克曾聲明「盡力追回」這些戰俘。但是，現在這六十三位被劫戰俘，卻在光天化日之下，被押到飛機場，由陳納德的飛機送到台灣。

這正說明了，克拉克當時所說的「盡力追回」，完全是謊話；這也說明了，當時的劫俘事件，以及現在又把戰俘押去台灣，從頭至尾是在美方縱容和指使下進行的。

美方為何怕解釋？

美方這一切做法，正好證明了一個事實：根本沒有什麼「拒絕遣返」的戰俘。

如果戰俘真的「拒絕遣返」，則任何解釋都不會生效的；美方又何必如此破壞解釋工作？更何必如此窮兇極惡地使李軍劫營呢？

事實上，蒂邁雅在答覆克拉克的信中也已指出，已經遣返的一一七位朝中戰俘，在表示願意遣返時，都必須盡力避免特務的耳目，冒了相當大的險；因此，他相信，還有許多戰俘也是想遣返的，只是現在還不敢公開表示而已。

美方顯然也怕，一旦解釋工作能順利開始，戰俘會紛紛要求遣返，而在全世界面前拆穿了美方所謂「拒絕遣返」的謊言。

美方對中立國惡意攻擊
瑞典外交大臣嚴詞駁斥
認為解釋工作符合停戰協定的規定
美方所稱「洗腦筋」完全是無稽之談

【新華社北京七日電】紐約消息：瑞典外交大臣厄斯頓・恩頓六日發表談話，斥責美方惡意攻擊中立國遣返委員會和它所擬訂的「解釋和訪問工作細則」。

恩頓說：「我感到十分驚奇，在朝鮮的聯合國方面的發言人通過報紙散播這種聲明。據我的判斷，這種批評是沒有根據的，而且其性質將使委員會的工作大為複雜，而委員會工作本身已十分困難。」恩頓對美方所發動的對印度的攻擊，表示十分遺憾和驚訝。

恩頓指出：中立國遣返委員會所擬訂的「解釋和訪問工作細則」是「符合停戰協定的文字與精神的」。他特別引證了「中立國遣返委員會的職權範圍」第八款的規定，說明戰俘所屬國家「有自由與便利向一切依附於該所屬國家的戰俘解釋他們的權利，並通知他們任何有關他們回返家鄉的事項，特別是他們有回家過和平生活的完全自由」。

恩頓駁斥美方對於解釋工作的有意歪曲說：「在這方面，人們關於『洗腦筋』所說的一切話都是完全沒有根據的。」

美國協助蔣李集團
竟將戰俘劫赴台灣
把志願軍被俘人員六十三名運到台北
克拉克曾稱願追回被李承晚所扣戰俘
如今已證明美根本無意將所扣者追回

【新華社開城六日電】美方正在支持和協助李承晚和蔣介石匪幫，陰謀把在今年六月間被李匪幫從戰俘營劫走的六十三名中國人民志願軍被俘人員強迫送到台灣去。據美聯社報道，這六十三個被俘人員已在五日起飛送往台灣。這些戰俘不久將被移交給蔣匪幫。這個遣送的計劃「現在正在加速進行」。這些戰俘啟程的消息，大家都知道，克拉克曾虛偽地表示將努力追回被李匪幫以「釋放」為名強迫扣留的我方被俘人員。現在，美方這一個新的陰謀再一次證明，克拉克的這些話完全是謊言。事實上，美方根本不願意採取任何措施追回這些戰俘，而且實際上是與李承晚和蔣介石匪幫一直在手裏，美方完全可能把他們全部追回的。

此間人士指出，南日大將在七月十九日早已嚴正聲明：美方在任何時候都負有責任將李承晚匪幫以「釋放」為名強迫扣留的二萬七千名我方被俘人員全部追回，交給中立國遣返委員會，並對我方作出交代。美方必須把李承晚和蔣介石匪幫所扣留的被俘人員交由中立國遣返委員會，使他們得到遣返的權利。[illegible]

【本報訊】據路透社八日消息，被美方六十三名志願軍被俘人員已運抵台灣。

蒂邁雅駁克拉克
證明戰俘受威脅

【路透社汶山八日電】聯合國軍的一個假設：謂未直接遣返的戰俘大部份將堅持他們原來的決定，拒絕遣返；中立國遣返委員會主席蒂邁雅中將八日加以否定。

對於克拉克的聲明謂：多數戰俘不會改變他們的態度一節，蒂邁雅說：可是已經有一百一十人這樣做了。（編者按：指已有一百餘名的未直接遣返的戰俘回到朝中方面去了。）

蒂邁雅又說：沒有一個戰俘「敢於公開地要求遣返。」他們須冒生命的危險（編者按：指蔣李特務）的加害，而且要避免武裝守衛的注意，因為武裝守衛是不許他們到鐵絲網那裏去的。

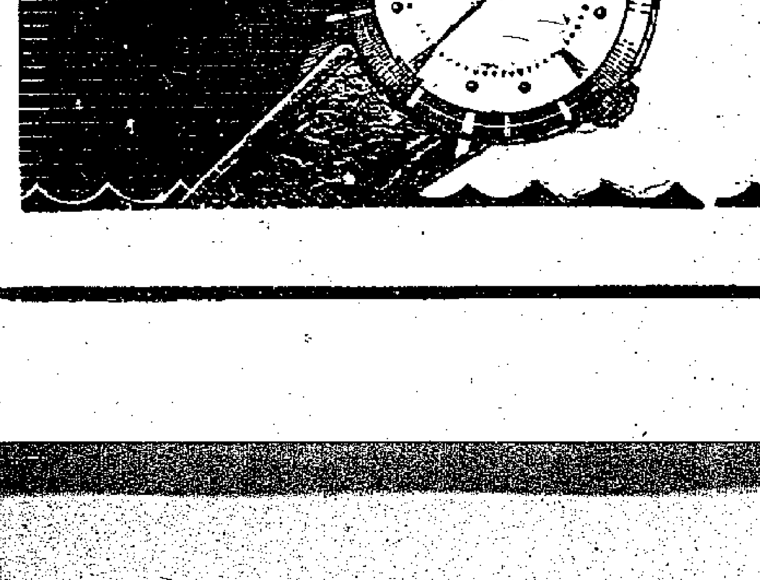

雅士嘉牌時錶
品質美佳

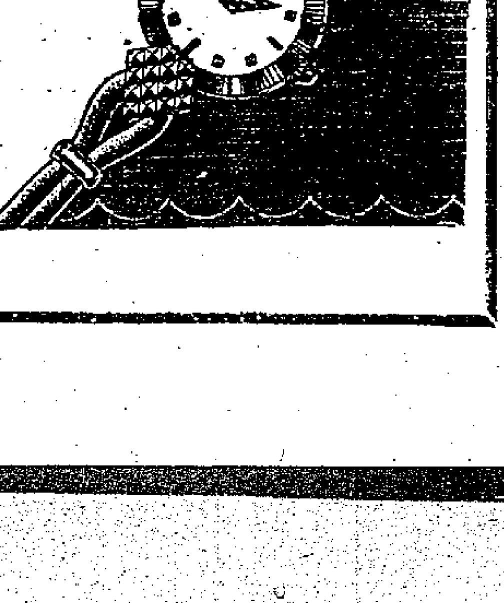

香港 達昌洋行總代理

社評 五年建設計劃的基礎

中央人民政府國家統計局最近發表了第一個公報，即「關於一九五二年國民經濟和文化教育恢復與發展情況的公報」，這是一個說明祖國建設情況的重要文件。

祖國的五年大建設是從今年開始的。我們的國家，在幾年以前，還是混亂的、破碎的、貧困的國家，爲什麽在解放三年之後就可以實行大規模的有步驟的建設呢？因爲經過一九五零年、一九五一年、一九五二年，我們不僅已經走完了恢復的道路，而且走上了發展的道路；尤其是，一九五二年的恢復與發展，給五年大建設創造了良好的條件，鋪好了前進的道路。

國家統計局的這一報告，全文近一萬字，包括着工業、農業、基本建設、交通、貿易、文教等等，內容豐富之至。我們覺得有幾點值得特別重視。

第一，祖國的建設，是着重於工業。一九五二年的全國公私工業的總產值，比一九五一年增長了百分之二十八，其中國營工業增長了百分之四十五。亦即在一年之內，祖國從工業方面增加了大約三成的財富。而重工業方面，生鐵、鋼、電力、煤、原油、機床等等，三年之內，增加兩倍到七倍多。這是一個很高的速度，這也決不是一個小的數字！我們知道，美國的工業產量，從一九二九年到一九四九年，廿年間才增加百分之六十；從一九四九年到一九五一年，兩年間才增加百分之二十五。英國的工業產量，從一九二九年到一九四九年，廿年間才增加百分之四十四，從一九四九年到一九五一年，兩年之間才增加百分之十一；法國的工業產量，從一九二九年到一九五一年，二十二年之間才增加百分之四。由此，我們更可以明白祖國一九五二年工業突飛猛進的程度。

第二，一九五二年的祖國農業生產也有驚人的進步。糧食產量比一九四九年增加了百分之四十五，棉花產量比一九四九年增加了百分之一百九十一。中國古書上，描寫一個國家的太平盛世，或一個家庭的安居樂業，常常用「豐衣足食」四個字。祖國在短短三年之內，糧食產量增加了四成半，棉花產量增加了兩倍，人民當然可以「豐衣足食」，國家也當然可以用餘糧餘棉與外國進行易貨貿易，交換建設方面與生活方面所需的外國物資。

第三是文化教育方面的發展。一九五二年的大學生——高等學校學生，已比一九五一年增加了百分之三十，比一九五零年增加了百分之四十二；中學生比一九五一年增加了百分之六十四，比一九五零年增百分之一百零八；初等學校學生比一九五一年增加了百分之廿九，比一九五零年增加了百分之九十三。尤其是，全國所有的高等學校、中等技術學校、師範學校、工農速成學校學生，不僅無須繳一文錢的學雜費，而且，生活費用也由國家來供給。一個國家，在兩年之內，小學生增加了四成多，中學生增加一倍多，大學生增加將近一倍，而大學生的一切費用再不須由學生家長負擔，這難道還不足以說明國家的繁榮昌隆嗎？

一九五二年的報紙、雜誌、書籍的發行量也大大增加了。僅僅雜誌及圖書，數量即達九億六千萬餘冊。一九五一年，全國出版的期刊、課本、圖書，總量是五億三千萬冊，那麽，一九五一年還是「人手兩冊」，到了一九五二年便已經是「全國人民人手一冊」。這也可以證明祖國人民生活一天比一天安定，經濟生活和文化生活都提高了。

從這一報告中，還有兩件事可以看出祖國建設的進度。一九五二年，我們還只「開始試製」三千瓩的水力發電機；今年一九五三年，我們已有兩處的工廠可以製造六千瓩的水力發電機了。一九五二年，我們新建的鐵路是四百八十公里，今年，我們的新建鐵路將爲六百一十公里。這也可見一九五三年——五年大建設的第一年，祖國建設的進展，比一九五二年一定更迅速，更輝煌！

扶助各地私營工業 廣東人行大發貸款

八個月內貸出五百一十六億

汕頭市針織等行業增設馬達自己發電 粵中各火柴廠添排梗機箱實行新規格

【本報廣州八日專訊】扶助廣東省各中、小城市私營工業、手工業發展生產，中國人民銀行廣東省分行今年大量發放工業貸款，據統計，今年一月至八月對各縣市共貸出五百一十六億元（折合港幣約一千二百多萬元）。

獲得銀行貸款的行業大都增加設備，添置機器，擴大生產。如汕頭市碾米、機器、五金修造、針織、印刷、織布等業，過去都沒有電動馬達設備，雖然汕頭電廠恢復白日電力供應，但該行業仍無法在白日利用電力生產。人民銀行爲着發展地方工業，解決工業動力不足和降低工業品生產成本，特貸出十億元協助他們購置馬達設備，解決了動力供應的問題。現在這些行業產量比以前增加。

粵中區各火柴廠爲着節省原料，改良規格（將火柴枝縮短四十公厘），人民銀行也及時貸放了一億二千五百萬元，使該區十七間火柴廠都能按照規定改修排梗陶箱，開始進行新規格的安全火柴生產。

該行對地方性手工業的發展也給予扶助，如都城米粉業五十一家獲得貸款後，營業額比過去增加了，由九千萬增至二億三千萬元。清遠製造雨帽、草蓆的行業獲得貸款，產量也增加了。

廣東省人民銀行又發放了約百億元給省內各家松香工廠，使廠方加速了資金週轉，還協助了土產公司完成收購松香任務。

現在該行爲了更好地扶助廣東工業發展，第四季度的工業貸款指標數字已較第三季增加了百分之一二三；同時正計劃派員深入各縣調查工業情況，對有利於國計民生的工業將考慮放寬貸款條件，大力扶助。

穗企業局撥出巨款 提高麻織廠等生產

麻織廠將建脫膠工場增加機器

造紙廠新建車間並修理抄紙機

【本報廣州八日專訊】廣州市人民政府企業管理局本年度撥款二百零五億餘元，給廣東紡織廠、麻織廠、飲料廠、麻袋廠、南方橡膠廠、造紙廠、建航電池廠、進行土木工程建設和修理機器、添置設備，以提高生產效率發揮生產潛力。其中土木工程建築面積共一萬二千三百多平方公尺，宿舍佔八千八百平方公尺。到九月止，已完成土木工程建築面積八千多平方公尺，其中宿舍工程六千多平方公尺。連機器的安裝和修理在內，已完成本年度基本建設計劃數百分之六十。

紡織廠共有基本建設費七十四億元，用於土木工程的修建、機器安裝及添置設備。興建的兩座職工宿舍，可住四百多人，職工眷屬宿舍一批，可住二百一十五家，還建有一座可容納二百個小孩的托兒所。

麻織廠共有基本建設費三十八億餘元，將建築脫膠工場一座，並增加或修理抽氣、排氣、染布、染缸、自動織布機、梳布機、毛紡機、針布機、綑絲機等項設備。此外還擬建築工人宿舍。

麻袋廠土木工程建築面積一千七百多平方公尺，其中有工人眷屬宿舍、職工宿舍、倉庫等。另外還修理機器和工場，並添置機器、醫療和安全衛生設備。

廣東造紙廠則增置和修理抄紙機、打漿機、輪漿機、網形造紙機，並將新建車間一個。

飲料廠正興建單人宿舍，及職工眷屬宿舍，並酌量添置設備。

南方橡膠廠將修建廠房、辦公室，並添置安全衛生設備。建航電池廠則添置設備。

十年少見的好景象 東莞香蕉大豐收

估計全縣共收割七十多萬擔 農民生活提高紛製新衣農具

【廣州八日專訊】盛產香蕉的東莞縣十三、十四、十五等三個區，今年香蕉獲得十年來少有的豐收。估計全縣能產香蕉七十餘萬擔，比去年增產百分之二十左右。近月來，蕉農正愉快地陸續進行收割。

農民從得豐收後生活大大提高。如麻涌鄉鄉長陳懇來解放前做了二十五年雇工，得來的是饑餓貧困，一家四口蓋一張爛被，窮得頭來冷着了脚；現在他已添置了蚊帳和三床棉被，全家都縫了新衣，又買了從、農具等，家裏幾乎沒有什麽不是新的了。一般農民也都添了新衣和新棉被。十四區合作社的布疋曾經幾次被購一空。購置農具的就更多了。麻涌、麻涌等鄉每鄉都添造新艇二百餘隻。麻涌墟集上四間農具店經常不够貨交，現在訂購農具要一、兩個月以後才可以取貨。各鄉適齡兒童亦大多數已入學讀書了。

各屬新聞

蓋新屋子 海口 第三區麻竹村，是一個很小的山村，現在有五十三戶，二百三十七人。解放後，人民生活逐步改善，麻竹村蓋了許多間新屋，修整了許多舊屋。從前，大多數人都住茅屋，目前百分之十五以上都住瓦屋了。

收聽廣播 羅定 縣工會聯合會在民主改革結束後，重視工人的政治思想教育，現與該縣收音站、文化館配合起來，組織工人收聽廣東省人民廣播電台每星期三中午廣播的工人政治講座。該縣工會聯合會、收音站爲了更方便工人學習和鞏固工人們的長期收聽習慣，除了在重點工場開放收音機外，並由文化館負責速記廣播全文，由工會聯合會再向各基層工會播送。

獵獸獲獎 新興 第一區大坪、良根兩鄉的農民，爲了消滅山豬，組織了打獵隊。上月十六日下午，他們在走水嶺山坑中打倒一隻三百多斤的山豬。當地的人民政府獎了十萬元給打獵隊。

碼頭工人拾金不昧

【廣州八日專訊】西堤搬運站合成碼頭工人建宮人鑑，於九月廿二日上午經過十三行雅典小學附近時，在地上拾到五百萬元支票一張（折合港幣一千一百多元），票面上角印有「金城銀行」字樣。這張支票，是可以到銀行支款的。但他拾起支票後即送給中國人民銀行中區辦事處十三行分理處。

修船捕魚 海豐 四區鮎門鄉這次不少漁船被風吹壞，致漁民們生產停頓。鮎門鄉的工作人員看到這點，積極領導漁民恢復生產，發動了一百多人將被風颱上山的深海大型船十四條及淺海中型船二十條拉下海，並將損傷的八條中型船迅速修好，還組起來了六條船，投入生產。九月五日一天，就捕魚值二千萬元；六日，有的一條船捕了五百多斤魚，值六十多萬元，解決了目前的困難。

廣東晚稻生長良好

本月如無風災可望豐收

各地農民們現正進行保苗追肥

【本報廣州八日專訊】全省各地晚造禾苗生長茁壯，有些地方禾苗已開始揚花吐穗。現在各地農民正大力做好秋收前的保苗、追肥工作，爭取晚造豐收。

如粵北區，農民自夏種以來，就用盡各種方法進行除蟲及防旱抗旱；並且重視耘田、追肥工作。各縣農民普遍多耘一次田，多下一些肥料；連平、和平等縣大部份地區已經耘田三次了。現在全區禾苗普遍生長良好，禾稻已開始抽穗，英德縣的早造禾和油粘禾已開始抽穗揚花，禾穗齊全，穀粒比較去年多。仁化縣三、四區的大禾和一、二區的翻禾也很好，據當地農民反映：這樣的好禾是數十年來未有的。

粵中區中山縣三萬畝沙田，農民都採用了翻耕法，並且改變了過去不除草、不施肥的習慣，普遍除草三、四次，施肥兩三次，並且做到了第三次除草後做了工作。該縣第三區十五等鄉的農民都積極採用了大紅花草、黄尾肥、綠肥，有些農民還搭了灰寮，準備積肥及做好晚造禾苗。現在田間禾苗生長到約有二尺高，禾身粗壯，一條禾六株的，而且插秧時每棵僅五、六株的，現每棵已分蘗到三十多株了。照目前全省各地禾稻生長情形來看，倘十月中旬以前沒有風災，全省晚造可望豐收了。

粵續疏濬陳村水道

二期工程下旬開始

全部工程費預計七億元 珠江水利局已派員至工地複測

【本報廣州八日專訊】珠江水利工程總局疏濬陳村水道第二期工程，定本月下旬施工，預計至十二月中旬可全部完成。

陳村水道是各輪渡由廣州航行廣西及西江、北江各城鎮的捷徑，又是廣州與珠江三角洲、四邑、中山、順德、南海、番禺、及由廣州通往江南路的航行孔道。由於陳村水道尚未能進行根治工程，因此每年洪水期後，都會有若干地段發生回淤現象。爲避免在枯水時期輪渡航行不會有擱淺事件發生，有回淤的地段每年都必須加以疏濬。回淤地段計有三山、菲洲、勒竹、三桂各段。

今年汛前疏浚第一期工程已完成沙方三萬五千公方。這次疏浚爲汛後第二期工程，計劃全部工程費用爲七億元，將疏濬沙方五萬五千公方，另清除河床散石約一千餘公方。珠江水利工程局已派員前往複測，積極做施工前的準備工作。

這次疏濬，將維持一定的水深，在解潮低水位下二公尺船隻也可以通過，保證航輪在枯水時期（一月至三月，十月至十二月）內也能順利通行，對城鄉物資交流將有很大作用。

高校新生離穗入學

首批出發前往華北華東

其中包括部份港澳學生 省教育廳等聯合舉行晚會歡送

【本報廣州八日專訊】廣東省教育廳、廣州市教育局、中國新民主主義青年團華南工作委員會和廣州市工作委員會、廣東省、廣州市學生聯合會聯合組成「廣東省、廣州市外區錄取新生赴校服務站」後，已將在省市投考外區高等學校被錄取的新生分編爲華北隊、華東隊、西南隊、中南隊、西北隊，分組分批前往各地。

第一批出發的是錄取中三百多同學及華北隊、東北隊少數同學，考取了華北區、華東區各高等學校的部份港澳同學也在這一批出發。他們定九月八日晚乘車北上。

「新生赴校服務站」對新生的照顧十分週到，首先出具證明給赴校新生購買有折扣優待的火車票，並組織同學派出專人購火車票、辦理行李託運等手續，使赴校新生旅途上非常方便。

「新生赴校服務站」對經濟困難，無力負擔赴校旅費、途中伙食的同學都儘量照顧，發款補助。這次華北隊、華東隊第一批出發的三百多人，有一百八十多人得到了旅費和旅途中伙食費的補助。

第二批出發的赴校考生，將於十二日成行。

【本報廣州八日專訊】廣東省教育廳、中國新民主主義青年團華南工作委員會、廣州市工作委員會、廣東省學生聯合會、廣州市學生聯合會等，爲歡送考取外區高等學校的新生，於十月七日晚在解放北路廣東省人民政府交際處大禮堂舉行聯歡晚會。參加的同學都是考取外區高等學校的考生，一共有一千九百多人，廣東省教育廳副廳長秦元邦也親臨參加，並在會上講話。

這天傍晚，同學們都帶着踏上新的學習崗位前喜悅的心情，成群結隊地湧進會場。晚會在熱烈歡樂的氣氛中開始，首先是廣東省教育廳副廳長秦元邦講話，他熱烈祝賀同學們走上了新的學習崗位，並勉勵同學們好好地完成學習任務。會後放映了蘇聯的彩色片「大音樂會」，並舉行交誼舞會，直到深夜才盡歡而散。

【本報廣州八日專訊】東北區高等學校招生委員會爲使在廣州地區招考錄取的新生能安全、迅速到達各校，特派出專人到廣州，成立了新生接待站。連日來到新生服務站報到的考生十分擁擠，第一天報到約有二百人。

東北區各高等學校已爲迎接新生安排好了一整套的活動，將舉行盛大的歡迎會、聯歡會、交誼舞會、電影欣賞會等歡迎新生到校，並準備在新生抵步的時候，派專人到車站迎接。

本月十二日左右，考取了東北區各高等學校的新生就要分批北上。

廣州噴射藥物 清除蚊蠅蚤虱

各街住戶噴射基本結束 現續在工廠商店中進行

【本報廣州八日專訊】廣州市各區街住戶的藥物噴射工作已經基本結束。全市住戶都普遍進行了噴射，噴射的總面積約達二百五十萬平方公尺。在噴射過的地方，蚊、蠅、鼠、虱等傳染媒介大大減少。目前各區正繼續進行。

全市各區街的藥物噴射工作在今年八月全面展開。大部分的「滴滴涕」和「六六六」等殺蟲藥物都由政府供給，由街坊居民擔任噴射。噴射地方包括室內外、濠渠、廁所和陰暗角落等。各街住戶在噴射前都普遍進行了一次「六淨」（道路淨、房屋淨、傢具淨、身體淨、衣被淨、畜舍淨），增加了藥物殺蟲的效能。

這次各區街住戶的藥物噴射工作，都受到居民的歡迎和支持。各街居民踴躍參加了噴射工作。

現在，各區街住戶的噴射工作已經先後完成，正繼續進行各機關、工廠、學校、商店等的藥物噴射工作。中區飲食商店七百多家已經開始進行噴射，並且完成了一半以上。西區已有三十八間大、中型工廠噴射完畢，擺攤和小學的噴射工作也已基本完成。東區飲食業已於九月初全部噴射完畢。

除了各區繼續進行工廠和商店等的噴射工作外，廣州市愛國衛生運動委員會並結合佈置在全市各區街，以每週一次用殺蟲藥物噴射濠渠、滲井、沙井、太平……補、灌井、積水窪地、池塘等蓄水的地方，更有力地預防夏秋兩季的主要傳染病大腦炎（又名流行性乙型腦炎）。

廣州工商聯大廈 新建大禮堂落成

綠天花板下懸有大方燈 地上四周鑲紅色避潮磚

【本報廣州八日專訊】工商聯大廈內新建的大禮堂，最近落成了。這是一座現代堂皇的新型大禮堂，它是淺綠色的天花板，是用上海運來的萬利花板蓋成的。這種天花板的優點是：輕便、防潮濕、防回聲。在淡綠色的天花板下，安置着四盞大型的四色方燈，舉行舞會時，方燈可配合音樂的旋律，變換紅、綠、紫色的燈光。

大禮堂的兩旁，排列着十四條圓柱，圓柱上裝上了美觀的紅、綠燈。在可放置一千二百張椅子的地上，是光滑的意大利批盪，舞台四週一般的鑲着紅色的避潮磚。牆是淡黄色的，舞台比一般的電影院還大。

新建的大禮堂落成後，將成爲廣州工商界人士舉行文娛晚會和重要集會的地方。

廣東今秋舉行耕牛健康比賽

各縣撥款進行籌備

【本報廣州八日專訊】廣東省各縣準備於秋收前後農閒季節舉行耕牛健康比賽，以鼓勵農民、介紹優良的飼養管理方法。現在全省正集中了四百多個幹部，並從各縣撥出經費開始進行籌備工作。

耕牛健康比賽準備以區（鄉）爲比賽單位，分六組三級進行。參加比賽的耕牛分爲公黄牛組、母黄牛組、公水牛組、母水牛組、閹黄牛組、閹水牛組等六組。首先在各村內舉行初級賽，從每村每組選出一、二頭耕牛參加鄉級複賽，再從每鄉每組選出兩三頭耕牛參加區級決賽。

現在，各地正籌備選出或聘請區及鄉評判員，負責評選出那些熱愛祖國，努力生產，善於飼養耕牛，而且所畜養的耕牛的健康良好的農民作爲畜牧模範。

西北營造防沙林

一年來又造林十五萬畝

許多地段流沙停止內遷

【新華社西安五日電】西北區營造的長城沿線防沙林帶，自去年九月到今年九月共造林十五萬畝，超過一九五零年到一九五二年三年造林總數百分之十六。造林防沙站組織上也由去年的十七個增加到三十一個。現在防沙林帶已在部分地段上形成，並對保護農田村舍起了初步作用。

……盛公一帶，由於封沙、育草和造林，許多地段的流沙已停止內遷。甘肅省今年完成了酒泉縣三十北大河五十里長，三十丈寬的防沙林帶，當地農民在林帶內開荒播種的一百五十五畝麥子、蕎麥，就收穫了二百一十六石。

廣州興華電池廠 開始建築新廠房

福新麵粉廠亦增造新廠

【本報廣州八日專訊】廣州市基本建設工程下半年更積極開展，各項工程都紛紛動工，私營的營造廠生意甚爲暢旺。其中只基建營造廠一家，今年下半年度承建的工程，除已完成的不算外，現在在建和待建的工程總值就有一百三十億元。

由基建營造廠承建的工程有新建的興華電池廠、擴建的福新麵粉廠、和記五金製品廠、廣州市第四中學校舍、待建的有廣州市投資公司倉庫、市二中、市五中校舍、廣東省人民體育場等。

現在興華電池廠的廠址在海珠路深井街，解放後，業務蒸蒸日上，產量不斷增加。由於廠房設備所限，不能擴大生產，現該廠已撥款五十億在河南金沙路地區選擇廠址，建立新廠。

該廠現在每日能產電池八千打，建立新廠後預算每日能產一萬二千打至一萬五千打。新廠估地面積有四萬六千平方公尺，第一期建築面積九千平方公尺，內築建工場、貨倉、辦公室、男女宿舍、飯堂、托兒所、學校等大小房屋廿一座，已於九月中旬開始進行基礎工程。今年可完成全部工程的一半，明年三月可全部完成，是磚瓦木鋼筋混凝土混合結構。

福新麵粉廠的生產也有着飛躍的進展，現準備以二十億元增建一座高五層的鋼筋混凝土的廠房，以擴大生產。該工程是用蘇聯的先進方法進行計劃和施工。工程於八月開始進行基礎工程，九月中旬轉入地面建築，今年可完成百分之七十，其餘部份明年初完成。

和記五金製品廠建築一座一千平方公尺的廠房，工程費約七、八億，是磚瓦木混合結構的平房，已於九月動工，年底完成。

廣州通訊

集中花圃看繁花

本報記者 王粵

在越秀公園、中央公園、人民公園中，遊園的人只看到鮮花的開放，却看不到它的凋落。大意的人還以爲種的都是四季長春全年不謝的花，細心的人却可以看出公園的花是按節氣經常更換新開的時花的。這些花從那裏來的呢？每逢節日各處所需要的鮮花又是從那裏來的呢？所有這些花都是從越秀公園的集中花圃培植出來的。集中花圃除了供應各公園的鮮花外，還要供應三元里廣場、海珠廣場等地所需要的鮮花。

你沿着解放北路直行，到流花路，越秀山脚，就可以看到一個開放着千紅萬紫的鮮花的大花圃。這是全國大城市中一個較大的花圃，據到過上海、杭州、天津、南京等地搜集過花種的技術員說，用花盆種花的花圃最大的就是廣州的集中花圃。集中花圃是從一九五一年五月起，將越秀、中央、人民等公園的花圃集中而成的。

花圃中的花卉有三種：一種是多年生、四時不謝的木本花，共有四五十種；一種是按季節氣候開放和凋謝的時花，共有六七十種，其中巧花就有五十多種；還有傲雪凌霜在秋冬盛開的百多種的菊花。

現在花圃中盛開着的時花，有魚尾菊、鳥蘿、百日紅、長春海棠、鳳仙、毛杜鵑、老來嬌、鷄冠、鳳尾球等，木本花有凌霄、狗牙花、紫布根、紅布根、龍吐球、紫薇、金鳳、燕子花、紅杏等花；兩百多種的菊花正在含苞待放。當記者去訪問時，技術員、技工、園工等正在做紮菊花模型，檢查新品種的育成，以及淋水等工作。

名花有主

過去，每個公園都有自己的花圃，每個花圃雖然有一兩個技工（花王），兩三個園工（雜工），但由於人力單薄，又缺乏專人管理及科學指導，所以談不上搜集名種、改良品種；同時開支數目很大。現在集中管理後，有一個技術員，六個技工，七個園工，人力集中後，花圃擴大了，技術員除了在廣州、廣東各地搜集了很多名花品種回圃培植外，還到全國各大城市搜集了幾百種名種回來，並培植了不少適宜在廣州生長的優良品種。今年又用米丘林的無性雜交方法，培養了不少優良的變種。現在用青蒿與菊花交配，進行試驗，四月間將菊花與苦艾、青蒿等嫁接，培育的新菊花品種，過去是用水喉水淋花，現在改用泥水，用泥磚補花的，每月節約了六七百萬元。

芳名錄

現在集中花圃經過慎重挑選過的名種時花芍藥品種有碩枝黄、五彩鷄爪、黑骨牡丹、京醬、金黯黄、五彩錦毯、大紙筒、醉西施、大紅、球黄、白鷄爪等廣州品種廿四種；還有從上海、杭州運來的鷄蛋黄、紫黑風車、抱心紫、風車紅、扭絲黄等廿四種。

木本花有巴黎玫瑰、紅玫瑰、四季含笑、千層茉莉、紅杏丹桂等，又有七種大紅花，八種酒金容，山東運來的玉棠春、山東海棠，南京的木桃，海幢寺分支的鷹爪蘭，全國最好的南京名種雪松、龍柏、疊花、桃香山鐵樹等。

菊花有南極仙、春色平分、龍翔菊、風前牡丹、黄芙蓉、白嫦娥、金球瑪瑙、白宮主、朱砂牡丹、白雪如意、雙鳳等廣州名種，無性雜交培育的新種。杭州的上海的南京的飛毛菊、一品朱衣、潑墨、花宮中的裴名種如雪松上幟枝的鹅白色雲霄等名種，龍柏生長像龍蟠柱狀。疊花偶然一現，約廿分鐘便謝。玉堂春花大五六寸，很密，像鳥停花上，飛毛菊滿身白毛，葉青翠。醉楊妃初開時白色，如楊妃醉酒。一品朱衣花瓣紅色，後變粉紅，有黃色斑點。白嫦娥牡丹是由白色早白和紫色嫦娥牡丹無性雜交後芽變而成。白宮主是從白紅二色的春色平分的白枝芽變而成。

今年的菊花是十多年來生長得最好的，其中有很多一棵就能生三百多朵花，因此，集中花圃積極準備開一個盛大的菊花會。

保姆的工作

集中花圃栽花的成績是很好的，因爲有保姆在爲花盡保育之責。花圃的技術員易作桐是香港農藝院園藝系畢業生，畢業後就一直在搞園藝工作，已經十四年了，但是他在國民黨反動政府時代搞園藝工作和在今天搞園藝工作却截然不同。過去，他無論在曲江農林局搞花圃，或在平遠僞縣府搞全縣的園林，都不能發展自己的抱負。在廣州僞市公用局時，易作桐雖然對園藝事業非常熟愛，也想搜集一些良種，但苦無經費，又得不到支持，結果他只有消沉失望，以至對前途悲觀。

解放後，易作桐在市建設局園林組工作。解放初期，他看了電影「米丘林」，又觸動了多年來埋藏着的「心事」，認爲花卉也可以照樣改良品種，他便開始閱讀米丘林、李森科等人的著作，將米丘林在果樹的無性雜交方法運用到花卉的培育上去，並於一九五一年起在小北苗圃進行試驗。

初時易作桐受了美國資產階級學說的影響，對無性雜交有過懷疑，美國一些園藝家認爲無性雜交沒有作用，不能育成新的品種，認爲只能供給接穗生長，對育種沒有價值。但後來在育種的試驗中，完全證實了米丘林學說的革命性，經接穗後育成的品種，花、莖、葉都比前粗大，茁壯和美麗，肯定了無性雜交對花卉的改良幫助很大。經過一九五一、一九五二年的小型試驗後，今年採用了新法大量培育新種了。

照過去育種的方法是將一朵花粉的雌蕊去掉，用鑷將另一朵花的雄蕊放在去掉雌蕊的花的蕊中，就可以培育出來，這叫做有性雜交。米丘林的無性雜交方法則是用兩種花的一部份莖芽，接合起來，便可育成新種。

現在易作桐已成爲一個米丘林式的園藝工作者了，他正爲人民的園藝事業而努力。

美的方面

花是美的象徵，繁榮的國家，富裕的人民更離不開鮮花。因此，花在我們的生活中，佔了重要的地位，公園裏需要更多的花，醫院和療養所、家庭和學校都需要花……蘇聯人民愛花，在冬天，要從黑海的城市及全國各地用飛機運花到莫斯科。

花既然爲人民喜愛，集中花圃今後的工作也更重要。集中花圃的技術員近年來從上海、杭州、南京等地搜集了不少名花回來，一一進行培育，在培養中並做了很細緻的工作，將播種或扦插時期、發芽出根時期、出子葉時期、出眞葉時期、出花當時期、開花時期、花謝時期、結種時期等全部生長狀況和病蟲害都作了詳盡的研究和登記，以便更好的培育良種。

今後仍將繼續培育新種和改良品種，將菊花品種試驗改成一年四季都能生長的菊花，繼續搜集、整理和研究南方和各地的名花、木本花、菊花、大理花（芍藥）、各類時花、劍蘭（歐洲種）、優良的園藝草等品種，擴充花園，建造苗床，與各地交換花草苗木品種。

集中花圃的任務是美化廣州，花圃技術員易作桐更引用米丘林的話來表達對工作的抱負，他說：「……不但點綴世界，而且改變世界……」

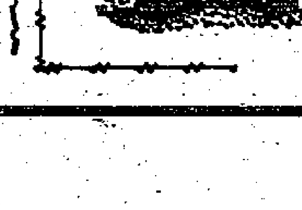

▲最近由上海新文藝出版社出版的「東平選集」，已運抵廣州。選集係從名作家丘東平遺作編選而成，共收中篇、短篇小說十七篇，分成三部分。「東平選集」在廣州，受到廣大讀者的歡迎。

戲院內外粉刷一新 茶樓喝茶賓客滿座

▲新星戲院裏外都已粉刷成淺黄色、白色和淺綠色，樸素而大方。一走進新星戲院就使人感覺到安靜和舒適。售票處油漆得更漂亮。

▲早晨，占元閣茶樓時常擠滿了人，不但所有位子都已坐滿，走道上還有很多人在臨時等候空位子。茶樓工人們捧着一籠籠熱氣騰騰的包點出來，很快就賣完了。

平壤重建迅速進展
許多機關學校市場遷入新屋
一所大紡織廠三月內可開工
斯大林路金日成廣場毛澤東廣場在興建中

【中國新聞社平壤八日電】英雄城市——平壤正在重建中。

朝鮮停戰一開始，朝鮮人民便以戰鬥的姿態着手平壤的重建工作。每天劃除瓦礫的聲音，敲打鐵皮的聲音，響遍平壤城的每一個角落。現在，大街上的彈坑已被填平，殘磚碎瓦已被清除。馬路兩旁，新修理好的房子不斷地出現。許多居民已搬入新居，全市一百五十個國營商店和合作社的顧客非常擁擠。許多機關辦公室、學校、市場也都遷入新修建好的房子。馬路上滿載着各種建築器材的卡車，一輛輛地飛馳着。運接平壤的五條鐵路正在不斷地為平壤運來大批的起重機、開路機、工作母機和中國的大批建築材料。

過去三年，美國飛機曾在這城市投下無數噸的重磅炸彈、凝固汽油彈，有七萬三千多幢房屋在美國空軍所謂「地毯」式的轟炸下變成廢墟。但是，英雄的朝鮮人民是不會被敵人的炸彈所屈服的，他們就在這些長滿了野草的廢墟下，用他們驚人的毅力與勞動，築成了一個地下的城市，堅持着工作、學習與戰鬥。現在，他們要把這個地下城市搬到地面上來，而且要把它建設成一個非常理想的城市。

平壤市一間規模最大的紡織工廠，戰時全部毀於敵人的砲火。工人們冒着生命的危險，從廢墟中搶出了機器，轉入地下繼續為國家生產；朝鮮停戰後，全廠工人利用業餘時間參加了重建工廠的義務勞動，填平彈坑，整理廢墟，裝配機器，爭取在三個月內在地面上開工，而且，那時的錠子要比原來增多四倍。

平壤市立第三女子中學戰前有三十個班級，一千六百個學生。戰爭爆發後，美國飛機向這所學校投下了無數顆重磅炸彈，校舍全毀了，有四位教師付出了寶貴的生命，但是，全校師生，並沒有被敵人的重磅炸彈所嚇倒。他們含着滿腔悲憤，埋葬了烈士的屍體，就在墓穴的附近，挖掘了一個堅固的地下室，堅持學習。現在，全校師生又在積極響應迅速恢復正規化學習的號召，在全體師生和學生家長的共同勞動下，已經填平了彈坑，清理出來了一部分空地，搭蓋了一部臨時教室；殘存的一幢已經沒有了屋頂的三層鋼骨水泥的校舍，也已修好。

在風景如畫的牡丹峯上，一支由戰士們組成的建築大隊正在建造一座大型劇場——牡丹峯劇場。這劇場建造在戰時被炸毀的一座劇場的原址，新劇場的規模比原來的大三倍。

和牡丹峯劇場的工程同時開工的，是斯大林大路、金日成廣場、毛澤東廣場的修建工程。在紅旗飄揚的工地上，負責斯大林路第一階段填地擴基工程的政府機關工作人員，正在緊張地進行勞動。加寬後的斯大林大路，全長二點五公里，寬四十五公尺，竣工後將成為世界上最直的馬路之一。

此外，一個大規模的磚瓦廠，四個小的磚瓦廠的重建工程即將開始；平壤煙草工廠、各個礦山，毛澤東大路、金日成大學、醫科大學、金策工業大學、勞動新聞社、平壤綜合病院、平壤第一病院、各機關的辦公大樓、國立劇場、藝術劇場、電影院、俱樂部以及修建大同江鐵橋的工程，都將在年內陸續動工。

尼赫魯致電美英 要求警告李承晚
認爲李幫行爲可能破壞停戰
對於聯合國的坐視表示遺憾

【法新社華盛頓八日電】七日晚自這裏消息靈通人士獲悉：印度尼赫魯總理已有電致美國總統艾森豪威爾說，某些李承晚人員發表反對印度看管部隊的聲明，可能破壞朝鮮的停戰。據報：還有一封類似的電報給英國首相邱吉爾。尼赫魯總理在上述兩通電報中，對聯合國顯然坐視李承晚人員那種敵視的聲明，表示遺憾。

【路透社華盛頓七日電】印度駐華盛頓大使G・L・梅達七日說：印度政府希望美國警告南朝鮮李承晚：美國強烈反對南朝鮮對印度在朝鮮的看管部隊採取任何反對的行動。他把印度政府的來電遞交美國國務院遠東司司長羅柏遜。他和羅柏遜談了四十分鐘之後，對記者們說：印度對於在非軍事區印軍看管下的戰俘大規模逃走的可能性，「嚴重地關切」。

梅達說：印度政府的來電說：鑒於印度接受了保護戰俘的責任，而且覺得聯合國軍和朝中部隊的保證，因此，希望印軍能夠有效地工作。他又說：「我們相信聯合國軍司令部將採取一切適當的步驟，使中立國遣返委員會能夠有效地工作下去。」

他說：印度並未建議想將它的部隊自朝鮮撤退。但是，「我們對南朝鮮政府的威脅很關切」。

問到印度對於在朝鮮的印度部隊想採取什麼步驟，梅達說：印度政府覺得美國應該告訴南朝鮮政府：「任何破壞停戰協定的行動，都將為美國所堅強反對。」

不論何種叫囂恐嚇
印無意撤看管部隊
印政府發言人鄭重宣佈

【法新社新德里七日電】印度政府發言人在七日晚宣佈：印度決不撤退在朝鮮的看管部隊。他們將不管某方嚴重的叫囂、被襲的危險以及戰俘的大規模逃脫。這個發言人說：印度既已接納中立國遣返委員會主席的責任，就不應中途離棄。而且聯合國軍與朝鮮人民軍都曾作過保證，中立國遣返委員可以在非軍事區內工作，不受干涉。因此，在這保證存在期間，中立國遣返委員會將決不放棄責任。

【路透社倫敦七日電】印度政府七日曾向英國、美國政府高級官方表示，最近事態的發展，已令駐在朝鮮的印度看管部隊及中立國遣返委員會處於一種地位，使他們不得不感到嚴重關懷。

頃悉：英國官方對此項威脅，也表示痛心。但是他們的看法，並不如印度看得那麼嚴重。他們指出：南朝鮮官員過去也曾作過同樣的叫囂，而南朝鮮軍最近的駐在地點，距非軍事區的印度看管部隊營地，相差尚遠。

英國官方與聯合國軍總部的看法不同，認為中立國遣返委員會的職責，應着重在遣返一點，而不應拘執於戰俘自由選擇所居地點。

印度報紙報道
看管營中美方特務
威脅控制朝中戰俘
特務經常與美方有聯繫
泰晤士報說中立國委會應抵制此項威脅

【新華社北京七日電】新德里消息：印度報紙紛紛報道在印度部隊看管下的戰俘營中美方特務對戰俘的威脅和控制。

「印度斯坦時報」二日報道說：聯合國軍方面交給印度看管的戰俘有着高度的組織，每一個頭子至少控制五人，這些頭子和聯合國軍司令部經常聯系。九月三十日夜印度哨兵看見戰俘營中有人打信號，聯合國軍方面即回信號。該報在同一天發表評論說：中立國遣返委員會和看管部隊都要努力使戰俘得到絕對和毫無束縛的選擇自由，但是戰俘中間卻有人脅迫那些與自己意見不同的戰俘並阻止他們使用自己的自由。

「印度時報」三日發表已遣返的朝中方面兩名戰俘在板門店揭發特務控制戰俘營的材料，其中表明：目前所有戰俘營場都私運進無線電，李承晚和聯合國軍司令部經常給予指示和命令，教他們用暴力反對中立國委員和朝中方面的解釋人員。美國觀察員和代表們將和他們聯系並給予必要的指示。遇打掃垃圾的人也是特務派進去的聯絡員。戰俘醫院是發出指示的中心，美國人在醫院設有特別收音機和傳播機。

「政治家報」一日刊載倫敦「泰晤士報」記者的電訊說：戰俘無疑地受到威脅，中立國遣返委員會要完成其保證公平的困難任務，應該運用其影響以抵制此種威脅。

【新華社北京六日電】孟買消息：「印度時報」斥責美國阻撓和破壞戰俘遣返工作。該報五日以「背信」為題，發表社論說：美國「在對待整個遣返朝鮮戰俘問題上所採取的做法是很不能令人滿意的」。社論說：「從它的發言人的談話和態度看來，到目前為止，他們對阻礙解決遣返問題似乎更有興趣。很可以問問美國：究竟它是要和平還是要戰爭？假若它要和平，那麼現在已經到了時候，美國發言人的油腔滑調應該變得合理一些，負責一些，令人信服一些。假若它要和平，那麼現在也到了丟開一切裝腔作勢的姿態的時候。那種想破壞或拖延這一方或另一方戰俘的遣返的陰謀，完全是背叛那些誠心誠意渴望結束朝鮮戰爭的人們的勾當。」社論說：「要李承晚布倫和他的侍從們的是他們都以免開尊口為妙。」

美正破壞停戰協定
想找藉口重燃戰火
倫敦工人日報號召英人抗議

【新華社柏林六日電】倫敦「工人日報」三日發表社論說：「絕大多數聯合國會員國希望遠東和平」，但是，美國及其僕從「正設法阻撓停戰協定條款的實施，並想恢復戰爭準備藉口」。

社論說：「一天比一天明顯，美國人正陰謀為破壞朝鮮停戰製造藉口。首先他們把印度和瑞典其他中立國家排斥在政治會議以外，使政治會議的成功更加困難。現在他們又進而攻擊印度軍隊。」「他們想迫使印度軍隊撤退，那樣與戰俘當面談話就不可能了。美國政府對待戰俘問題的奸險手段是任何政府都不曾使用過的。」

社論最後說：「英國人民應該迫使他們的政府對美國的破壞手段立即提出抗議。」

美電機工人年會促政府實現朝鮮和平

【新華社北京七日電】據塔斯社紐約訊：獨立的聯合電氣、無線電與機器工人工會年會已在芝加哥閉幕。會議通過一項決議，要求朝鮮和平、結束冷戰和取消貿易壁壘。決議指責美國龐大的軍備計劃。會議的另外一項決議要求減輕勞動人民的賦稅負擔、發展東西方貿易、制定保持工人購買力的政策及維持農產品價格的措施。

李幫威脅印軍
美方竟予默許
印報斥美鼓動破壞停戰

【新華社北京七日訊】塔斯社新德里六日訊：印度報紙對於美國和李承晚特務在朝鮮非軍事區的挑釁活動表示憤慨。「印度斯坦時報」認為這種活動是企圖恢復朝鮮戰爭。該報強調說，板門店最近事態的發展，說明了聯合國需要立刻研究朝鮮問題，以防情況惡化。「印度快報」認為這種挑釁行動是反對和平的行動。

「印度斯坦旗報」說，在非軍事區的這種挑釁行動已造成了一種威脅東軍的局勢，這是由於聯合國軍司令部、南朝鮮政府以及台灣國民黨政府玩弄政治手段的緣故。

【路透社新德里八日電】印度兩家第一流英文報紙八日痛斥美國對朝鮮遣俘的政策。「印度時報」說：美國領袖在過去所表現的「不負責任態度，極其鹵莽滅裂，以致他們的朋友都感到嚴重不安，他們的敵人覺得萬分高興。」該報又說：就南朝鮮對印度所作的威脅來說，「聯合國軍司令部和美國政府已由縱容走到鼓動，對於加於印度的威脅連一句抗議的話也不提出，不啻默許他們的陰謀行動。」「印度快報」主要是痛斥美國國務卿杜勒斯說他對中立國遣返委員會的活動不高興的話。它說：杜勒斯必須記得，委員會的工作極其微妙，凡是忠於它稱職的國家都應予以真誠和無條件的合作。它又說：「只有杜勒斯才說得出美國和聯合國應遷就李承晚而冒朝鮮戰爭復起的危險的話，印度是不會服從任何政見而討好美國的。」

農民開始播種秋麥
並提前繳納現物稅

【本報訊】新華社平壤八日電：朝鮮北部各地農民在秋收之後，即開始播種秋麥工作，並比去年提前了兩個星期開始繳納現物稅。

許多農村的秋麥播種計劃，到九月底都已完成或超額完成。在播種秋麥時，農民們爲了增加生產，都注意選種和施肥，並普遍採用先進的種植方法。爲了大力支援祖國的恢復事業，農民們紛紛提前繳納現物稅。山區因氣候關係，秋收較遲，但當地許多農民也已繳納完了穀子、高粱等作物的現物稅。

朝鮮金策製鐵所即修復
耐火材料工場已可開始生產

【新華社北京八日電】據塔斯社平壤訊：蘇聯政府決定援助朝鮮人民重建最大的鋼鐵工廠的消息傳來後，朝鮮的冶金工人們大爲興奮。

朝鮮中央社報道，戰爭期間落在金策製鐵所上的炸彈約有六百枚之多。現在這個工廠正在重建。八月區工人們已把該地區清理完畢，九月間有五萬多人開始從事主要的重建工作。煉焦爐很快地在恢復中，耐火材料工場的恢復工作已完成了百分之八十，十月初旬即將開始生產。

該工廠正以極大注意在培養熟練工人。九月一日各項專門技術課程已開始授課。工人宿舍的建設工作正在同時進行。能容六百人的兩所宿舍已經修好，有二百六十六間房間將於今年年底完成。

「勞動新聞」和「民主朝鮮報」報道關於金策製鐵所重建工作的進展情況說道：在那裏，驟壓廠和煉鋼工場很快地在恢復中。製鐵所的電氣工人在金紀燕（譯音）的領導下已將三十三座電力發動機和六座變壓器修好。那裏鐵路鋪軌工作已告完畢。一座針織以及供三百名工人家屬居住的房屋也快要竣工了。

歸來人員揭露美方陰謀
特務揚言準備暴動
並將暗害印度士兵
營內特務與營外美軍打旗語通訊

【新華社開城七日電】今天上午由中立國遣返委員會遣送回來的中國人民志願軍被俘人員黃立超證明，混在戰俘營內的美方特務公開揚言要進行「暴動」。黃立超原來被拘禁在D二十八號營場。他說，在二日美方特務製造流血事件以後，D二十八號營場的特務頭子曾對戰俘們說：「如果要單獨解釋，誰也不准出鐵絲網去。這樣來『拒絕解釋』，印度兵不會開槍的。只等上面有命令，我們三個聯隊（按：這是過去美方在濟州島拘留中國人民志願軍被俘人員的編制，包括現在在印度部隊看管下分佈在A、B、C、D等營區的全部中國人民志願軍被俘人員）便一齊暴動出去！」

黃立超也是目睹匪特務挖心殺害中國人民志願軍被俘人員趙子龍的見證人。他說：特務們用美國人送進來的刀子挖出了趙子龍的心以後，又叫被俘人員們去看死者的慘狀，並恫嚇說誰要求遣返就要被照樣殺死。

今天和黃立超同時遣返的朝鮮人民軍被俘人員李昌燕，在板門店向中立國代表和各國新聞記者揭發：美方陰謀用新的詭詐手段殺害要求遣返的朝中被俘人員和印度看管部隊士兵。李昌燕原來被拘禁在G五十號營場，被特務們強迫充當他們的交通員。十月一日晚上十點多鐘，G五十號營場的幾個特務頭子在美方特務組織「CIE」辦公帳篷裏開秘密會議，李昌燕被指定去侍候他們。他聽見一個姓崔的特務隊長在會議開始時說：「今天接到總指揮部的指示，叫我們派一些人也假裝要求遣返，在去板門店的路上奪下印度兵的槍，把印度兵和真正要求遣返的人殺死，然後跑到南朝鮮去。如果印度人開槍，附近的美軍就會來接應的！」後來李昌燕就被特務趕出了帳篷。

李昌燕並說，被俘人員進入G五十號營場以後，特務們就命令被俘人員拆下床板搭起一個台子，供特務頭子們上去打旗語之用。最近幾天特務們常常上去向營場東面打旗語，一、兩個小時以後，特務們就強迫戰俘進行「示威」或者進行其他破壞活動。六日早晨，他從營場逃出來，逃到印度士兵處時，經過G五十號營場東面的小山，發現山後有四個帳篷，帳篷邊站着一羣美軍和李承晚軍。他說：「原來這些傢伙就是指揮營內特務活動的人！」

今天歸來的朝中被俘人員都指出：美方除了利用垃圾車及送入營場的油桶、罐頭箱、米袋，把大批兇器送進營場交給特務，其中有些是美軍卡賓槍上的刺刀。李昌燕說：G五十號營場特務隊長最近給每一個「警備隊員」一把七寸多長的尖刀，又強迫每一戰俘拆開美方發的皮鞋，取出夾在皮鞋內的一根根四五寸長的鋼片，銼成了小刀。

中立國遣返委員會今天共遣送給我方一名中國人民志願軍被俘人員和五名朝鮮人民軍被俘人員。至此，在解釋工作開始前突破特務控制歸來的朝中被俘人員總數已有一百十七名。

美英突然宣佈決定
撤退的港甲區駐軍
決將該區移交意國管理

【路透社倫敦八日電】八日英美兩國正式宣佈：他們將把約四千人的的港甲區的軍隊撤退，而將該區移交給意大利管理。

【路透社華盛頓八日電】八日美國國務院宣佈：美國已決定將駐在的港甲區的軍隊撤退，而將該區移交給意大利管理。

【路透社巴黎八日電】八日晚法國外交部宣佈：英國和美國已經決定將的港甲區移交給意大利。

法國外交部的聲明說：「西方三國舉行了有關的港問題可能解決的協商之後，負責的港甲區的英美兩國政府已經決定將它移交給意大利。」

「法國政府已繼續獲得關於此項決定的通知。」

法國外交部的聲明的結論說：的港問題是意大利和南斯拉夫之間一個主要問題，且已太久使兩國間的關係不正常。已通過的決議案現已顧及實際情況，爲一般利益計，希望將因此獲得一具體的解決。

在保守黨年會發表演說
艾登支持四國會談
指美拒絕舉行首腦會議

【本報訊】據路透社消息，英國外交大臣艾登八日在馬蓋特舉行的英國保守黨年會發表演說，一方面主張舉行四國高級會議緩和國際緊張局勢，另方面竭力支持北大西洋軍事集團。

路透社報道，艾登說：「在我看來，我們應該採取我們可得而用的一切方法，從四大國最高會議至小問題的談判，來減緩國際緊張局勢。」接下去，艾登又說：「沒有北大西洋公約組織，就沒有安全。」他聲稱：「西方國家不能有損及北大西洋公約組織團結的行動」，因爲「西方國家的生存繫於北大西洋公約組織之上。」

艾登承認，今年夏天四大國最高會議開不成，是因爲「我們的盟國」不願意。

全印和理會函潘迪特夫人
警惕美破壞聯合國憲章
要求使中國進入聯合國
指出聯合國應恢復爲維護和平的工具

【新華社北京七日電】據塔斯社新德里六日訊：全印和平理事會寫了一封公開信給聯合國第八屆大會主席維賈雅・拉克希米・潘迪特夫人。

信中說道：「現在比以往任何時候都更有必要警惕企圖修改聯合國憲章基礎的陰謀。聯合國的基礎是大國一致的原則，取消這一原則的任何企圖，只會使聯合國本身遭到徹底的破壞。印度人民相信，總會用愈來愈大的影響來反對那些使聯合國脫離它當初的宗旨的惡毒的做法。

「只要中華人民共和國在安全理事會和聯合國大會中的合法地位沒有恢復，聯合國就決不能具有真正國際組織的力量。沒有這代表五億人口的中華人民共和國參加，亞洲或全世界的任何和平問題就都不能得到圓滿的解決。」

全印和平理事會要求維・拉・潘迪特夫人盡她所有的力量設法承認中華人民共和國，並使它進入聯合國。

信中最後寫道：「聯合國正在日益變本加厲地被用作從事戰爭的工具，被用來推行奴役殖民地人民和建立軍事聯盟的政策。聯合國應該恢復它本身原來的宗旨，成爲一個維護和平的工具。」

英國工人要求加薪

【路透社倫敦七日電】英國工人今年提出的最大的一次的工資要求——二百五十萬機械工人要求加薪百分之十五，已被拒絕了。

資方說：加薪將增加工程工業工資一億二千五百萬英鎊以上。

警察逮捕了兩個工人。據說：在七日工資談判進行的時候，工人曾舉行示威。

岡崎訪問菲島印尼
談到賠償毫無結果
菲報要岡崎明確表示對賠償態度

【本報訊】雅加達消息：日本外相岡崎勝男八日上午與印尼總理兼外長沙斯特羅阿米佐約舉行第二次、亦即最後一次非正式會談。岡崎事後宣佈，沒有得出具體結果。

【新華社北京七日電】馬尼拉消息：日本吉田政府派往東南亞國家活動的外相岡崎勝男，在馬尼拉和季里諾政府的代理外長尼利等官方人士以及菲律賓反對黨的領袖進行了頻繁的接觸後，已於三日離菲律賓前往印尼。岡崎勝男在馬尼拉逗留期間，受到菲律賓輿論的猛烈抨擊。美日反動派爲了便於日本軍新武裝和向東南亞擴張而要解決的戰爭賠償問題，在菲律賓仍然毫無進展。

岡崎雖然聲言「他的使命主要是探詢」菲律賓在賠償問題上的意見，但是，據馬尼拉「新聞晚報」透露，岡崎帶來的卻是一份所謂「日本防禦共產主義計劃的初步大綱」。岡崎在這裏抄襲了他的美國主子早已破產了的所謂「共產主義威脅」的濫調，說什麼「亞洲防禦共產主義的計劃，在很大程度上有賴於日本抵禦共產黨壓力的能力」，因此，東南亞國家「就有必要支撐日本的經濟」，就不能向日本要求「過分的」賠償款。

岡崎這種以解決賠償問題爲名義的活動，使菲律賓大爲失望。在岡崎逗留期間，所有馬尼拉報紙都抨擊岡崎在賠償問題上不僅沒有表示任何明確的態度，而且更沒有作任何讓步。菲律賓「每日鏡報」直接了當地說：「政府以外的菲律賓人都懷疑日本情願不受限制地和圓滿解決賠償問題。」「除非日本情願使賠償問題得到圓滿解決，菲律賓參議院不可能批准舊金山對日和約。」菲律賓參議院批准舊金山和約的的菲律賓資產階級反對黨國民黨領袖、參院議長羅德里格斯在和岡崎會談時也再次表示，要日本首先提出「明確的賠償條件」，然後才能考慮批准舊金山和約。

因此，儘管岡崎在離開菲律賓時發表聲明說他在菲律賓的三天逗留「極爲有益」；但是，菲律賓的報紙幾乎一致的評論都是：岡崎的訪問一點也沒有使事情得到改善。

【新華社北京七日電】東京消息：吉田政府在派遣了各種訪問團去東南亞各國進行活動以後，又在九月二十九日派遣外務相岡崎勝男去東南亞進行活動。

據共同社報道，岡崎將主要訪問菲律賓、印尼和緬甸。他可能去馬來亞，和英國東南亞高級專員麥克唐納商討「經濟合作」問題。

岡崎此次到東南亞進行活動的目的，一方面是想解決賠償和締結「和約」等懸而未決的問題，爲日本今後加緊向東南亞擴張掃清道路；另一方面企圖解除東南亞各國對日本軍新武裝的主義化的顧慮，以便減少日本重整軍備的阻礙。共同社擔心地說：「日本的防禦力量的問題引起的這些國家最深切注意。」法新社也透露：岡崎將向三國政府及其他國家解釋日本重整軍備的計劃大概情況，並希望這些政府「諒解」日本的「自衛」計劃。

蘆田均會晤杜勒斯
提出另一擴軍計劃
日本五至十年內建軍四十九萬

【本報訊】據合衆社華盛頓八日消息，美國準備拿出大筆美元給日本積極擴充軍備。消息說：華盛頓和東京兩地目前正在進行談判，以圖使日本的「保安隊」在今後數年內增加三倍。美國的計劃是擴充日本的陸海軍，建立新空軍，以新式武器替換日本「警察式部隊」的舊武器。美國對「軍援」數目保持機密，但估計在一億三千萬美元以上。

【法新社華盛頓八日電】日本前任首相、日本改進黨有勢力的領袖蘆田均，八日向美國國務卿杜勒斯提出一個日本建立「防禦」力量的計劃。

該計劃規定，日本在五年至十年之內，建立一支擁有兵員四十九萬人的軍隊，其中陸軍二十九萬人，海軍七萬人，以及空軍十三萬人。這個日本經濟團體聯合會製訂的計劃提出，建立陸軍十五師，海軍艦隻三十萬噸及空軍飛機三千七百架。

由於聽說美國當局目前正在研究日本首相吉田茂的特使池田勇人所提出的規模較小的擴軍計劃，所以，華盛頓的外交人士覺得蘆田均的行動有點突然而來。

蘆田均在這裏對記者招待會說，他的行動全屬私人性質。他認爲，要實行他所提出的計劃，需要美國擔負百分之四十的經費。一般人相信，這個計劃的全部經費，每年要達十億美元。

【路透社華盛頓七日電】日本前任首相，一向主張擴軍的蘆田均，七日抵達華盛頓。他說：日本已經決定擴軍。日本初步擴軍的努力，包括陸軍十五師、二十九萬人、小型軍艦三十萬噸、飛機約四千架，內有教練機一千架。

【法新社東京八日電】日本保安廳次長增原惠吉八日和這裏美國大使館高級官員討論，一旦美日「共同安全」協定簽字，日本陸、海、空部隊裝備的前途。兩人並會商日本「防衛」的一般問題。

【法新社東京八日電】駐北海道的日本國家保安隊於八日上午在千歲平原中部開始作大規模的軍事演習。演習將持續至三天。並擬作迎擊來犯的爲外「北方部隊」的演習。

法國資產階級報紙
譴責政府屈從美國
指繼續侵越違反全國願望

【新華社北京六日電】巴黎消息：法國輿論對法國政府屈從於美國壓力、接受更多的美「援」繼續侵越戰爭的行爲，廣泛表示反對和不滿。

「人道報」猛烈抨擊美、法間的協議說：「這樣使法國成爲僱傭軍的供給者。他們甚至毫不掩飾交換的條件：一面是美元，另一面卻是法國、阿爾及利亞和摩洛哥士兵的生命。」「解放報」寫道：「法國的輿論幾乎一致要求和平，可是法國已沒有進行談判的自由了。」該報並說：「沒有徵得美國人的允許，我們不得退出（越南戰爭）。爲了三億八千五百萬美元，我們已放棄了我們在印度支那的唯一剩下來的特權——講和的權利。」

即使是資產階級報紙也對拉尼埃政府不滿。「戰鬥報」指摘說：「我們的政府從來沒有這樣藐視全國的願望而完全投降過。」它指出：「情況是明顯的，政府聽從華盛頓的命令並希望繼續打下去。」「巴黎－諾曼底報」強調指出：「所有的法國人都希望這個弄得勞民傷財的戰爭儘快停止，如果有談判的機會，而任何政府不抓緊機會的話，他們一律都將加以譴責。」

【本報訊】據路透社克利夫蘭消息，法國外次莫里斯・舒曼六日在克利夫蘭商會演說，極力替美國「援助」法國侵略越南戰爭辯護，說美國的「援助」「拯救」了法國，但是，他不能不承認，這種「援助」既沒有彌補國營工業的虧損，也沒有資助社會安全，更沒有減輕法國納稅人的重擔。」

國際簡訊

▲莫斯科訊：法國駐蘇聯大使約瑟八日坐機返國述職。

▲倫敦訊：保加利亞外交部已通知聯大秘書長，接受希臘舉行談判恢復邦交的建議。

▲巴黎訊：西歐煤鋼聯營集團的六國外長會議，原定十月二十日在海牙舉行，現已宣佈無限期延會。

▲馬蓋特訊：前英國代理外交大臣索爾茲伯利八日說，英埃關於蘇彝士運河問題的談判，在一般原則上還未達成協議。

▲德黑蘭訊：美國駐伊朗大使韓德森七日和伊朗總理札希迪會談，內容未宣佈。

▲紐約訊：聯大社會委員會六日通過一項草案，要求採取一切必要的措施，使全世界婦女均有充分的政治權力。

印尼和平大會
定本月底舉行

【新華社北京七日電】雅加達消息：據雅加達「人民日報」刊載印尼全國和平大會籌備委員會秘書處消息，印尼全國和平大會訂於十月三十一日在雅加達召開。這次大會將討論：爲和平而鬥爭的問題，與和平有關的經濟、教育、文化和婦女兒童問題，以及和平運動組織的問題。

日六萬電機工人
定月中舉行罷工
要求提高工資百分之廿

【法新社東京八日電】約有六萬五千電氣機械工人爲了要求提高工資，已定於十月十五日舉行不定期的罷工。

八日，據悉有六個主要電氣機械公司的工會已決定於是日起發動聯合罷工，如果資方不接受他們提高百分之二十的工資要求的話。

該六家公司包括安川電氣公司、日立電氣、芝浦電氣、電業社及富士電氣。他們的工會屬於「全日本電氣機械工會聯合會」。八日他們在一個聯席會議上已做了這樣的決定。

油蔴地避風塘海旁 廿多間廠商遭迫遷
包括鋼鐵製造業修船廠及貨倉 業主提出控訴限三個月內遷出

【本報訊】繼大道西十一間新樓的迫遷事件之後，幾乎同一時期，九龍公衆四方街至東莞街海旁的二十多間工廠、商店，也接到了業主的迫遷通知書，限他們在三個月之內，將所租的地皮交出。到上月二十九日，各廠商又收到法院的控訴傳票，要他們準備到法院答辯。現聞各廠商已聯合聘請陳應鴻律師代表出庭。結果如何，將待法院決定。

據悉：這宗租務官司所涉及的地皮為油蔴地KML第三十九號地段，即南起公衆四方街，北止東莞街，西臨油蔴地避風塘，總計佔地十七萬平方呎左右。目前在上址營業的廠商，包括有永德五金公司、永利針織廠、源記鋼鐵號、金源行鐵倉、金源行鋼鐵號、太元公司、統一公司、統一貨倉、四維公司煤炭倉、金門鋼窗製造廠、生記運輸公司、廣和興鐵廠、萬成燃料店、同興隆樟木箱廠、永源木廠、滙昌發號、合記號、廣隆鋼鐵號、滙昌盛號、益興號、四和號、渠海記、廣隆鋼鐵倉、協益棧、永興公司、仁益鋼鐵倉、利興公司貨倉等二十餘間。其中若干五金鋼鐵公司，且兼營打撈沉船、拆船及潛水銅人等業務，可謂香港五金修理廠的一大集中地。

據住在上址的一個當事人說，他們在那裏營業約有二十餘年之久。當各廠商初到時，那裏根本是一塊荒蕪不堪的地方。地主老加多利（猶太人）答應將地基租給他們自建廠房，每月均有正常租單發出，一向相安。但自老加多利去世後，即由他的兒子管理地權，到最近才發生此迫遷事件。各廠商接到法院傳票的時間是在上月二十九日。但早在那天之前，他們已接到了對方的律師信，限他們在三個月之內搬遷，以便新業主重建新樓。

另一羣廠商告訴記者：倘若他們被迫遷出該處，則佔全港相當比重的鋼鐵、修船、撈船業將受到嚴重影響。因為裕於地理環境，沒有沿海的寬闊地方，這一行業勢不能立足。又縱使有地方搬移，那些笨重的軋鋼機器，也不易移動。至於各廠將遭受拆除，數百員工將面臨失業，其損失慘重，更不堪言。

旱季將臨提防火燭 用火水爐務須當心
塌樓火災上季死廿二人傷七十五 燕湖街塌樓事件傷廿五死十二人

【本報訊】雨季快要過去了，在即將到來的旱季中，要格外的小心火燭。港府消防局長高文，昨天在報告上季的火警時，曾暗示了要當心火水爐的使用。

高文說：「許多火警之發生，多由香港製的火水爐所引起。因火水較木柴價廉，所以許多人最近改用火水爐。」他又說：「無論如何注意防火，但火警將一樣可在此等地區發生。不是由於兒童，就是由於成人的偶爾失慎，或者是由於意外，都可引起火警。」

高文說：在上季中，發生了兩次大慘劇，一次是躉船失火，一次便是燕湖街的塌屋事件。總計因火災、塌屋等等而喪生的共二十二人，受傷者七十五人。季內消防局接到報警共一百三十九次，其中屋宇失火五十次，船舶火警四次，飛機出事一次，汽車失火二次，木屋區火警六次，此外尚有走電報警三十七次。

關於燕湖街塌樓事件，消防局長高文正式發表說：九月八日燕湖街塌樓慘劇中，計死了十二人，傷者二十五人。

他並說：出事的地方有「正在建築中的三層樓宇二幢，突告倒塌。」又說「因混凝土與鐵枝等物雜在一起，救護工作進行極為困難，乃不得不使用氧乙炔燄及號動起重機等工具。」

在七月五日昂船洲附近一艘躉船的火警中，燒死了四人，另有一人失蹤，相信也已殞命。那次共燒去了共重十噸的電影膠片四十三桶。

印尼首任駐華大使經港赴京，印尼駐港總領事在赤柱灘道官邸舉行雞尾酒會歡迎。（本報攝）

印尼領事迎新大使
舉行雞尾酒會賓客雲集 首任駐華大使即將晉京

【本報訊】印度尼西亞共和國駐香港總領事蘇尼亞維拉塔夫婦，昨晚在赤柱灘道官邸舉行雞尾酒會，歡迎日前自雅加達抵港的印度尼西亞共和國第一任駐中華人民共和國大使阿諾・蒙諾努都。

冷清清的赤柱灘道，昨晚呈現了很熱鬧的景象。各國駐港領事、商務專員，以及香港政府許多高級官員，都應邀參加了這個酒會。酒會從下午六時開始，到八時半大家才盡興辭去。

蒙諾努都大使和蘇尼亞維拉塔總領事夫婦，以及印尼駐北京大使館、駐香港總領事署的官員，忙碌地招待到會的約一百位男女賓客。

據悉：蒙諾努都大使等一行，將於本月十五日左右離港前往北京。香港印尼僑民將於本星期日在半島酒店開茶會歡迎新大使。

單車竊賊 入獄三月

【本報訊】有一個男子因租單車不還，昨天被控偷竊，判入獄三月，單車發還失主。

被告名肅榮夫，二十六歲，無職業。據主控說：被告於本月六日在廣東道五八〇號地下單車店租了一輛單車，但過時仍未見送還。後該店負責人報警，於同日下午九時在登打士街與砵蘭街交界處，由警探將被告拘獲。

藏爆竹過多 廣萬隆被控

【本報訊】九龍北帝街廣萬隆爆竹廠，被消防局票控違犯製爆竹規定，存放超過四百磅的爆竹，並把不適宜於存放爆竹的地方用作貨倉。

這宗控案，是由於一場火警引起的。九月十日上午，廣萬隆爆竹廠的貨倉，曾發生火警，燒去了爆竹約一百擔。後來消防局到上址檢查，查出了上述違例事件，於是提出控訴。此案定本月二十一日審訊。

小童打大人 據說被騙錢

【本報訊】一個十六歲的學生，昨天在法庭被控毆打一個三十多歲的男子。據學生說：對方的友人曾哄騙了他母親五萬元。因為案情並不簡單，押候本月二十二日上午再審。

被告學生名許××，十六歲，汕頭人。原告男子名包士奇，是香港工商業管理處的職員。

追伙食岳婿打架 揮鐵枝老翁傷頭

【本報訊】岳父因向女婿討取二十元的伙食費，被女婿用鐵枝打傷頭部。事後，傷者進醫院救治，行兇的女婿則為警員帶返警署查究。

傷者名陳池，五十歲，住大東街六十×號樓下，以車仙衫過活。他的女婿許久（三十二歲）和他同住上址。最近，許欠了他的伙食費二十元，昨晨九時二十分左右，他向女婿追討，兩人就因此打起來，結果岳父不是女婿的敵手，因而被打破了頭。

下期配售 暹羅米碌 每斤五角六分

【本報訊】港九各米站經已接到通知，下期公價配售米，一律配特種I廢暹米碌，每斤五角六分，每人配四斤半。由本月十二日至十五日開配。但因十二日為公衆假期，故本期配米將增加一天，至十六日為止。

星期一公衆假期 青山新墟有巴士
港口衛生處上午辦公 郵政總局午前賣郵票

【本報訊】本月十二日（星期一）為公衆假期，除部份港府機關局部辦公外，其餘各部門及銀行、洋行、學校等均休假一天。設於海事處內之港口衛生處，只於是日由上午九時至十一時照常辦理簽署衛生紙事宜。港九郵政總局之郵票售賣部，亦只於上午九時至中午十二時辦公，其餘各分局全部休息；郵件收發處，僅在上午十時派發信件一次。

又九龍汽車公司將於是日增闢由佐敦道碼頭至青山新墟的第十六號C線，每隔半小時開出一班，車費九角，共有六輛巴士行走。

蔣匪爆炸案 澳延期審訊

【本報訊】澳門消息：澳門法院軍事法庭原定昨天（八日）上午十時提審蔣幫匪特爆炸貨倉案，但屆時却宣佈延期再審。

重陽節日車輛增班
粉嶺和合石間將增開特班火車 港九郊區各線也增派巴士行駛 山頂纜車提早開尾班延至深夜

【本報訊】本月十六日為重陽節，港九居民大都屆時前往掃墓或登高、郊遊。據悉：港九兩地交通有關機構，決定是日特別增加車輛行走。山頂纜車在這一天特別提早開車，由上午五時三十分開出首班車；如遊客過於擁擠，尾班車將延至深夜十一時，班次則不須依照規定時間，客滿即開。至於發售客票，一律以頭等票價計收。

重陽節日，火車增開和合石特班客車，由粉嶺接駁尖沙咀各次客車，票價每位一律二角，小童折半。香港仔鴨脷洲墳場自遷移後，所有普通墓穴，指定安葬於粉嶺和合石墳場的。因此，每逢清明及重陽節日，港九許多居民都要到那裏掃墓的。

中華汽車公司亦定當天增派車輛行走郊外線。計由統一碼頭至香港仔一線，可能增加由十二輛至十六輛巴士行駛；此外統一碼頭至筲箕灣等線，亦將增車，但增加之數量，要看實際情形而定。九龍汽車公司方面，也定那天多調派巴士約二十多輛，分配於行走中九龍的第五號、及第九號、第十三號、及第十四號等線；同時，由佐敦道碼頭開往文錦渡的第十六號線、及元朗的第十五號線，亦將增派車輛。

參加聯合展覽室 月底前繳費報名
工展籌委會昨天通過了辦法 廿二至廿四日抽籤認領攤位

【本報訊】中華廠商聯合會，昨天下午五時，在新會所四樓，先後召開第十一屆工展第八次籌備會議及第卅次理事暨各業小組主任聯席會議。

在工展籌備會議中，主要是通過「聯合展覽室」參加辦法。議決以每一會員為一單位，每一攤位面積為兩立方尺，每單位收費二十元，參加廠號須在十月三十日前報名登記及繳費。此外並決定於廿二、廿三、廿四等三天抽籤認領攤位，及定期開放茶水部和電器部。茶水部底價暫定七千元。

在理事會議中，通過印尼考察團團長萠士澄來函，該函提供對印尼貿易意見，指出可彙製各行業資料，議決交由資料室迅速辦理。此外，還通過七家廠商申請入會。

身罹惡疾 女工自殺

【本報訊】一個名叫王嬋（廿七歲）的女子，昨（八日）晨零時左右，突在深水埗福榮街住所喝了半碗梘水企圖自殺。據和她同住的人說：她在某五金廠做工，已經有好幾年。因為患有幸腫症，病發時痛苦不堪，有時會突然發狂，因此時常表示要自殺。昨晨她由外間回家後，在床上躺了一刻，就跑出廚房告訴同住的人說：她喝了半碗梘水，於是同住的人就把她送醫院救治，經洗胃後已無大礙。

廣播

日間 八時：報時；時代曲。八時十五分：天氣報告；粵語新聞。八時廿五分：國語新聞。八時卅五分：潮州語新聞。八時四十五分：時代曲。九時休息。十一時：時代曲。十一時卅分：粵語新聞。十一時五十分：故事演講「稽紹」。十二時卅分：天氣報告；粵曲。一時：報時；時代曲。一時卅分：粵語新聞。一時四十分：國語新聞。一時五十分：潮州語新聞。二時：休息。

晚上 六時：報時；國語新聞。六時十五分：潮州語新聞。六時廿分：國語教授。七時：時代曲。七時廿分：體育述評。七時卅分：兒童節目。八時：報時；天氣報告；明日節目預告。八時卅分：轉播中央戲院。九時：轉播倫敦國語新聞。九時廿分：轉播倫敦粵語新聞。九時四十分：轉播戲院。十二時：撮要；天氣報告。

無主黃金千五百兩 昨在東后輪上搜獲
時值四十多萬元至今無人認領

【本報訊】香港工商業管理處緝私人員，昨天下午二時在「東后」輪上搜獲黃金一千五百多兩，約值港幣四十多萬元，現由工商署交由化驗師化驗。

據說：工商署緝私處昨天接獲線報說：有大批黃金從輪船私運出口。緝私督察及緝私員二十多人，隨即乘緝私小輪前往停泊在西環海面的「東后」輪搜查。他們登輪向船主說明來由後，即分別將船艙通路把守，對船上各人予以檢查。及搜至機房時，發覺有一可疑的地方，便撬開鐵板、線絲笆，見洞內放有兩大包物品，打開一看，赫然是堆得密密麻麻的金條。昨天工商處緝私人員在起獲該批走私黃金後，直至發稿時止，還沒有找到物主。

香港今年發生的黃金走私案達十餘宗，其中最大的一宗是今年一月在一艘停泊在港海面的軍艦上搜獲的，計三千多兩黃金，時值九十多萬元。另一宗轟動一時的黃金大走私案也是今年一月，在停泊於中環海面的貨輪上破獲的。當時被起出的黃金達二千餘兩，時值港幣五十餘萬元。

據說，本年度破獲的黃金走私案，當事人多被判罰款，罰款有多達萬元的；起獲的黃金，有的判沒收，有的即判領回。

災民的悲哀
生活無着自殺獲救 出院之後暈倒街頭

【本報訊】一個年僅十九歲的石硤尾村火災災民，自房子被焚毀後，孑然一身，生活無着，曾於上月十六日晤服紅汞自殺，後來被送入醫院救治生還。昨天，他又突然在太子道街頭暈倒，警方疑他自殺，因此又把他送入醫院留醫。

暈倒的青年名叫楊華熙，原住石硤尾村坑尾第三區二號木屋，目前則寄住朋友家裏。

冒認伙計 判罰十元

【本報訊】一個持有衛生局證書的男子，被控抗拒逮捕，判罰款十元或入獄十天。

被告名康志全，二十四歲，住龍崗道二號地下。

此案昨天在九龍裁判署審訊。據控方證人說：本月五日凌晨，被告在京士柏附近路上蹓躂行，當時有兩個便衣警探見他形跡可疑，就上前喝令搜身，但被告拒絕受搜，並自認係「伙計」，於是警探就把他拘返警署落案。

坦克翻下田 軍車撞傷人
車輛失事一天兩宗

【本報訊】新界元朗方面，昨天連續發生車輛失事兩宗。首宗於上午七時許，有一輛大型軍車在坳頭公路上，將一過路男子撞倒，重傷頭部，後來警方把傷者送入元朗醫局救治。另一宗發生於上午十時許，一輛坦克沿坳頭公路向勒馬洲方面駛去，當駛至米埔附近時，突然翻落田中，車上多人受傷。事後由英軍部派出機車把坦克車拖起，並將傷者送入陸軍醫院救治。

風水坳慘案被告 上訴英倫被駁回

【本報訊】去年十二月在新界風水坳殺死女工何四妹的兩名英兵，自於高院被判死刑之後，曾赴倫敦樞密院上訴，據說最近已被樞密院司法委員會駁回。

這兩個英兵是佐治・R・杜斯維特，廿四歲，和杜格拉斯・D・達爾頓，十九歲；都是駐港英軍三十五旅的士兵，曾在朝鮮作戰七個月。他們被控於去年十二月二十三日，謀殺石崗兵房酒吧間洗衣女工何四妹。

本案於四月廿七日在高院開審，當時主控官敍述案情說：（一）死者屍首是去年十二月廿三日暮色蒼茫中，在新界風水坳第二號公路旁一水溝中由一鄉下人發現的，經檢查後，證明死者名何四妹，卅三歲，是石崗兵營餐廳一女工，其夫職業廚司；（二）屍骨檢驗後，發覺死者前額有五處傷痕，後腦有三處深傷痕，有些傷痕成圓形，其大小與手鎗的大小相同。由此證明那傷痕是由手鎗擊打的，同時死者的肛門也有傷痕數處，這點可證明，兇手行兇動機可能是強姦；（三）據載乘死者的踏單車人說，何四妹在去年十二月十九日黃昏約五時許，由石崗兵營到六十一兵營取花種，取得後，乘單車尾沿第二號公路回石崗兵營，行到風水坳一小山時（時間約六時半），遇見兩個被告，前將死者所乘的單車頭把住，第一被告就在車上拖下，那時死者不肯走動，第一被告用手臂挽她往小山下拉着她的，那時踏單車的就離開他們走了；（四）由田野中而去，死者被發現時的情形看來，死者就是被襲擊後死的；（五）死者受襲擊被打暈後三日才死去的；那天是禮拜五，也是英軍晚六時許出營，那兩被告約中出兩個英兵一同租了單車由第二號公路到粉嶺去跳舞，第一被告還帶了手鎗。在路上，因那英兵的右手曾受傷，只由左手駕車，因此落在兩被告後面，但抵達粉嶺時，並不見兩被告，後來，等了十多分鐘他們才到，他們在一家舞院跳舞跳到半夜才回石崗兵營。但那時，兩被告却不走第二號公路而走另一條公路，事後調查，死者受襲時間，與兩被告乘單車赴粉嶺時間頗相近。後來由當日載搭何四妹的單車的人、新界石湖電影院司理、死者遇害那晚和兩兇手一同到粉嶺去跳舞的兩英兵等人作供，一連審了五天。

至五月一日下午，本案審結，七個陪審員會商了三小時又十五分後，回到法庭。法庭秘書問陪審員代表對兩被告的判罪是否已經決定，他答道：「決定了。」秘書問第一被告是否有罪，他答道：「有罪。」再問第二被告是否有罪，他又答道：「有罪。」法官立即戴上黑冠，宣判兩被告死刑。據法律界人士說：陪審員判決一個人是否有謀殺罪，是要一致同意才能決定的，那天各陪審員經過了三小時又十五分的商量，才一致決定兩被告有謀殺罪。後來兩英兵曾向高院合議庭上訴，但合議庭認為理由不足，於六月十六日駁回上訴，仍維持原判。他們向倫敦樞密院上訴，仍被駁回。這就是說：兩被告的死刑是判定了。

蔣特具保手續未妥
王蒼雨獄中等遞解

【本報訊】曾任「國民黨港澳總支部委員」兼「工運組」主任委員的蔣特務頭目王蒼雨，自從被香港警務處政治部逮捕並拘禁於域多利監獄後，上星期六，他的家人曾延某律師向中央裁判署申請准許他具保出外，等候遞解出境。當天庭方曾准許他具保一萬元，現款與舖保各半。迄今具保手續未妥，仍在獄中。

按：這個蔣幫特務頭目是因為在港從事某種活動而被警方逮捕的。

九月天氣變幻無常
陽光少了雨水多 雨量倍增達廿二吋 氣溫則比正常略低

【本報訊】據香港天文台消息：今年九月份天氣，晴雨變幻無常。是月裏，不但雲多，陽光少，而且雨量比正常的多兩倍；但氣溫還算正常。下面是該月份不正常的陽光、雲和雨等的份量及正常份量的比較：陽光一二三・七小時，比正常量少八四・四小時；雨量五八三・六公厘（約廿二吋），比正常的多三一九公厘（約十二吋）；雲量百分之七十八，比正常的多百分之七；平均最高氣溫華氏八四・七度，比正常的少零點八度；平均溫度華氏七九・八度，比正常的少零點八度；平均最低溫度為華氏七五・八度，比正常的少一・一度。那月份最高溫度是廿六日的，溫度為華氏七十度點五。

相士伙記犯官非 豈是未會睇氣色

【本報訊】有一個無業男子，在街頭替「相士」大派傳單，結果給警方控以未經華民政務司署許可，擅自派宣傳品罪名。

被告男子名何甯，二十六歲，住石硤尾村木屋。他所派發的宣傳品，係一個「相士」叫翁半支的，上面寫着「人生七大問題，妻財子祿……」及「批命論相二元」等等。警方並在他身上搜出了這種傳單共廿張。法官判他罰款十元或入獄一天。

英國兒童片 利舞台放映

【本港訊】英國兒童影片公司發行兒童片，香港首映權歸利舞台所得。第一部名叫「小英雄大破間諜網」，定十一日、十二日上午十一時半早場放映，廉收座價，樓上一元半、樓下一元。

漁民父子藏槍械 父罰一千子五百
香港仔漁船藏械案審結 彈械沒收漁船牌照發還

【本報訊】去月三十日晚上十一時，警方在香港仔鴨脷洲對開海面破獲的漁船藏械案，昨午（八日）在中央裁判署提訊。兩被告分別被控藏械罪，結果首被告張樹（五十九歲）被判罰一千元或入獄四個月，次被告張海發（廿五歲，首被告之子）被判罰五百元或入獄兩個月；械彈炸藥沒收，漁船牌照發還。

首被告張樹，五十九歲，是第七三二八A五號漁船的船長，被控未經警務處發給執照，藏有步槍一桿和子彈四十七顆。次被告張海發，廿五歲，一八三零日A・號漁船的船長，被控未經消防局發給執照，藏有T・N・T・炸藥一磅半、信管三枚、安全藥引一根，長約兩尺。

中和西南風。除零星陣雨外，晴。

高潮：上午十一時十八分 下午十時四十五分

低潮：上午五時正 下午四時四十八分

電燈公司查電線 筲箕灣區已驗完

【本報訊】香港電燈公司於兩月前曾施行分區檢驗戶內電線工作。據悉：筲箕灣區的檢驗業經完竣，該區商戶受檢後，須要換電線者，昨天起正式接獲通知書，限期更換完成，以備電燈公司進行覆驗。

今日平郵

中華人民共和國　上午九時半
澳門　上午九時、下午六時
澳洲、新西蘭　正午十二時
日本　下午一時
印尼　下午二時
泰國　下午三時

空郵

泰國、緬甸　上午九時
台灣、日本、朝鮮、美國、加拿大　下午一時
越南、法國、北非、西非、北婆羅洲、澳洲、新西蘭、泰國、緬甸、巴基斯坦、非洲、英國、歐洲、馬來亞、日本　下午六時

明日平郵

中華人民共和國　上午九時半、下午五時
澳門　上午九時、下午六時
印度、巴基斯坦、印尼、加拿大、日本、美國中美及南美　下午一時
菲島、泰國　下午二時

空郵

菲島、關島、檀香山、美國、加拿大　上午八時
泰國、緬甸、印度、馬來亞、中東
台灣、冲繩、美國、加拿大、檀香山、日本　上午九時
下午六時

本報贈送「記事册」一萬本

（一）茲為優待直接訂戶起見，凡在十月一日起向本報發行課訂閱本報一個月者，一律贈送精美「記事册」一本，多訂多贈。

（二）自開始贈送之日起，凡向未滿期之直接訂戶，每戶亦一律奉贈一本，如在贈送期內續訂本報者，亦同樣按照上列第一條所訂辦法贈送。

（三）本外埠一律自十月一日起開始贈送，以一萬本為限，贈完爲止，先訂先得，欲訂從速。

（四）「記事册」封面燙金，用雪紙精印，附有精美圖片十餘面，空白記事頁百餘面，及通訊錄、年曆等，式樣玲瓏美觀，攜帶方便。

報費：本港每月三元　外埠每月六元

大公報發行課啓　地址干諾道中一二三號　電話：三七二二三

愛蘭百利 海力補 橙汁比目魚肝油

是最可口易服的比目魚肝油

愛蘭漢百利有限公司出品

丹比及軒士有限公司

國泰 景星

即日四場聯合首映

中央電影局 東北電影製片廠出品

兩院第十一天映 連映八十五場

兩院十一日十二日兩天「假期」加開十二時半

隨票奉贈三闋名曲歌譜

愛國豐產，家家歡笑，城鄉交流，貨如輪轉，豐衣足食，大好時光，錦繡前途，無限光芒，

葡萄熟了的時候

預售各天票

景星（尖沙咀漢口道）每天十二時半二碼起碼 今天一映・鑼蟲新馬仔 師爺芳艷芬 明天日一映・中聯出品

國泰 十一日十時半 九一八「列寧在一九一八」 廉收座價 十二日十時半 烽火 意大利片 流鶯 廉收座價

經濟版

緬甸調整進口稅率
棉紗改徵百分五布疋百分廿五
由港輸緬貨物稅率增減並不大
目前輸去貨品仍保持平常數量

【本報訊】緬甸於本月一日起調整進口稅率，並規定自本月二十五日起，入口貨須具備公證人證明書。目前由港輸緬貨物仍保持常態。

據此間緬莊人士說：緬甸從本月一日起取消了特惠稅制度，重新調整進口稅率，新稅率不分來源地劃一徵收。昨天接到仰光聯號的航信報道，已知紗布類貨品新稅率爲：棉紗照值徵百分之五，布疋百分之二十五，人造絲百分之六十，毯百分之二十五。

查十月一日以前的舊稅率是這樣的：棉紗如從印度輸入，完全免稅，其他地區輸往的，一律徵百分之十；布疋從印度輸往的徵百分之十，從英聯合王國（包括香港）輸往的徵百分之二十五；從日本輸往的徵百分之五十；人造絲貨品如從印度輸往的徵百分之十五，從英聯合王國輸往的徵百分之四十，日本貨徵百分之六十。由香港輸往的貨物，新舊稅率是增減不大，而且就紗布貨品來說，過去緬甸市場是傾銷印度紗布的，現在的新入口稅制，無疑對印度最不利，對日貨最有利，今後香港製紗布在緬甸市場可取代印度貨地位抑或競爭不過日貨，尙須看事實的發展。所以緬甸的調整進口稅率對港貨銷緬的影響，目前尙難預斷。

昨天有許多緬莊都接到此間做緬甸押匯的銀行通知，在本月二十五日以後輸入緬甸的貨物，需要具有香港政府註册的公證人的驗貨證明書，所以付寄十一日由港開去仰光的洋光丸運去的貨物即須辦理這項手續，辦這種手續雖增些麻煩，不過，委託公證人驗證一批普通貨所費約兩三十元，在成本的負擔上是不算多的。

目前香港對緬甸的出口貿易保持常態，日來接到緬商寄來的訂貨單數量是和一兩週前的情形差不多。二日由港開去的海利輪裝去貨有六百餘噸，其中蒜頭有千件以上，搪瓷器有百餘箱，棉織品有數十箱，還有不少舊報紙及毯等，以本月來的去貨情形亦與半個月前不相上下。

據說緬甸第四季貨物入口證尙無發出，目前寄來的新訂貨單，仍是使用第三季的舊入口證的。

遠東貨運公會決定
花生輸歐運費減低
每噸減爲一百三十三先令六便士
今年八個月生仁經港轉口二千噸

【本報訊】花生仁、有売花生和油餅經港運往歐洲的運費，都已一律降低了。這是由遠東貨運公會決定，並由本月三日起實行了。

花生仁和油餅，均由原日的每噸一百五十先令減爲一百三十三先令六便士；有売花生則由三百七十五先令減爲三百三十三先令六便士。減價比率超過百分之十。

新價目表也同樣適用於由華北口岸直接運往歐洲的貨物。

【又訊】據港府發表統計：今年一至八月中，經港轉口的花生仁共三萬六千六百四十五擔（合二千零五十二短噸），值三百四十五萬零三百四十元，其中主要輸往澳洲的佔一萬六千零七十擔，值一百五十六萬九千二百九十九元；英國佔八千二百五十六擔，值七十二萬八千六百六十五元。

又據同一材料來源說，今年首八個月有売花生經港轉口的，共一萬七千一百一十五擔（合九百五十八短噸），值一百五十萬零一千九百五十三元，其中大部份輸往荷蘭，計達一萬零零一十五擔，值八百五十萬七千二百四十七元。

霜降節令愈告迫近
南洋莊買蒜頭愈急
昨天搶購付船數量頗大

【本報訊】距離農曆「霜降」愈近，南洋莊批購蒜頭愈急。昨天各式白蒜共賣出一百四十噸另六百四十件。

據土產商說：由於「霜降」一到，蒜粒就會出芽，所以南洋莊在這期間是必需趕緊搶辦蒜頭付船的。蒜頭運到南洋市場後，因爲氣候不同，貨物的保留時間也可以延長一些。

昨天賣出最多的仍是寡定蒜（這種蒜的保存時間，比華南一帶出產的蒜較長），計有一百二十多噸。都在本月內交收的期貨，大宗成價每擔三十一元五毫，小量則成三十二元五毫，較前每擔微升五毫左右；青島白蒜成每擔三十一元五毫，餘姚白蒜成每擔三十元零七毫，合共成出二十多噸。

台灣客昨天已沒有再買「蒜種」了，倒是星洲莊卻買去了一百件碣石火蒜，正牌成價每擔五十五元五毫，副牌五十元零五毫，平均每擔上升五毫左右。

桐油轉手 銷出卅噸

【本報訊】前天市上成交的三百多噸桐油，昨天買主又向市場轉手賣出三十多噸。

在轉手賣出的三十多噸桐油中，桶裝貨約佔十噸，每擔成價一百二十二元；散裝貨佔二十多噸，每擔成價一百一十五元五毫，由出口商買入。

前天三百多噸散裝桐油，是分由三家商行買入的。當時的成交價是分每擔一百一十二元五毫、一百一十三元兩種。

郵封紙存疏價漲
商人繼續訂新貨
瑞典盤價高至一零五鎊

【本報訊】瑞典郵封紙，廠家有來盤，訂價堅持要照公會價格才肯接，港商訂入少量。

據洋行負責人說，最近由於歐洲各地紙廠接入南美、北非的訂單較多，因此，歐洲紙廠對於目前接單，多堅持要照公價才肯接盤，每噸一百零五英鎊（公價）。在兩個月前，有不少紙廠都將訂盤暗中降低兜售，最低每噸C.I.F.香港價爲九十五英鎊。目前訂價雖依會價才肯接訂，但因存疏價㬹、比對仍合算，照每噸一百零五英鎊的訂價，每令（十七磅）伸合港幣十三元一毫左右，而目前市價每令要十四元五毫。由於新紙尙有化算，不少商人都着手訂回一些新貨補充，其中較大的商號只訂回二、三十噸，小型的僅訂入七、八噸，但每宗一、二百噸的訂單，現在可說是絕跡了。

昨天洋紙買賣很沉靜，三十乘四十郵封紙，瑞典貨每令唱十四元五毫，奧國貨每令仍唱十四元二毫。

西德膠布 訂價減低

【本報訊】西德魚紋膠布新訂價又降低，商人訂入七、八百碼。訂盤爲每碼C.I.F.香港五元二毫五仙，單色花紋膠布每碼C.I.F.香港四元七毫五仙。

據洋行負責人說，最近本地廠家很少向外訂購各種膠布，因爲近數月來各種膠布製成品外銷力弱，同時積存的原料（膠布）仍不少，故歐商暫時少訂購。目前洋行接入的訂單，訂主多爲此間台灣貿易商，因爲現貨價錢稍貴，但因台灣外匯缺乏，他們都準備直接訂購，他們訂入的數量又不多，綜合幾張訂單亦不過七、八百碼，洋行不願多接訂。

暹客購西林油針
數達數千支價錢穩定

【本報訊】英國派爾分廠出品的十二粒裝腸熱丸，昨天有二、三百支運到。因爲貨主要價每瓶廿一元，而買方則嫌價錢太貴，所以未有成交。

由於有新貨冲場的關係，意大利十二粒裝腸熱丸的買盤，亦已降至每瓶十元零四毫了。但一因價錢仍高，二因外客少問津，販商還未有着手購入。

昨日暹羅莊落場買貨，葛蘭素三百萬單位盤尼西林油針有數千支成交，價錢依然是二元三毫。

肺針價續跌，治必效緻貨由每支一元零五仙接低至一元零三仙。阿司匹靈粉存底疏薄，採辦者亦多，粒狀貨已由每磅二元七毫半昇至二元八毫半。

英腸熱丸昨到二三百支

商人續訂英圓鐵
數量約二百餘噸
照市價計算每擔可獲一些微利

【本報訊】英國圓鐵續有港商訂入二百餘噸。

這批圓鐵包括有六分至一寸等花式，訂價是每擔三十四元六毫。付運期定在十一月間。因爲加上搬運、貯倉等費用後，成本已合每擔三十六元以上，照現貨價每擔三十八、九元沽出，商人是賺不到多少錢的。

五金商訂入這批圓鐵，是準備轉售給建築公司作建築原料用的。據估計，現時本地建築商向市面買入的圓鐵，約有六、七百噸之數。

五百噸貨輸越
馬鈴薯佔大宗
運去貨量雖多來貨卻很少

【本報訊】昨天有一艘船開往西貢海防，載去貨物五百餘噸，其中有大部份是馬鈴薯、洋葱、生果和藥材等。

船公司認爲這一趟貨數字是理想的。但因爲現時香港──西貢間的貨運就只有單方面，即只有去貨而絕少來貨，所以除滑石頭皮賣開支後，船公司所得的利潤也就有限了。

另一艘於昨日開往日本、釜山的船隻，則載去貨物三百餘噸。運往日本的貨物，只有豆子佔數較多；至於在釜山卸落的貨物，則有紙張、顏料和藥品等。

航業界人士說：現時由港輸日的貨物，已比前大告減少了，原因是日本缺乏購貨用的英鎊外匯。他們說：與兩個月前的情形相比，現時輸往日本的貨物，至少要減少一半。

八角久靜轉動
南寧現貨突成一百多包
蠶豆等續到四百五十噸
豆子經港外銷八月份七千餘噸

【本報訊】在日本客捧持下，芝麻朴市勢頗好。南寧八角從冷靜中抬頭，但敵價軟弱。

昨天孟加錫白芝麻朴有二十五噸上市成交，每擔價爲七十七元五毫；越南赤、白色芝麻朴價位稍高，成每擔七十七元七毫，黑色貨則成八十一元，兩者各有二十噸賣出。

南寧八角，突有貨一百零六包退成每擔一百二十五元。南寧紅瓜子，有二十噸則成每擔七十五元。

揀手白玑，本地客拆去三十包，每擔成價三十一元。

豆子市況平穩。泗水青豆，有七十噸成每擔七十四元，三週期艇貨和食交的中、上等現貨豆，兩種均同價；開封青豆，中等貨站穩每擔八十元。

天津小白豆昨天又有少量見市，成價每擔四十一元五毫，賣出十六噸。遠期青豆每擔成七十七元五毫，一九四九年大連黃豆七十一元七毫，各有數百包成交。

前天抵港的「雲南」輪，從上海載來四百五十噸土產，其中有大部份是蠶豆、蒜頭和豌豆、菜蔬。

【又訊】八月份經港外銷的豆子，要比七月份增多二千噸。

據港府發表統計，八月份經港外銷的各類豆子（黃豆除外），共達七千三百二十一噸，即比七月份的五千二百四十三噸增加了二千零七十八噸。在數值上，八月份輸出的豆子也有四百二十六萬元。

日本依然是香港出口豆子最大的一位買家，她在八月份買去了十萬零一千三百三十六擔，合二千八百三十七噸，值一百四十四萬元。第二是台灣，計佔三萬七千一百二十二擔，合二千零七十八噸，值一百三十八萬元。第三是西德的二萬七千六百九十七擔，值六十一萬四千元。

日本紙皮石 新盤稍降低
港商訂入少量

【本報訊】日本紙皮石訂盤稍降低，商人有少量訂入。

近來日本紙皮石訂盤稍爲降低，每碼C.I.F.香港六元四毫。因爲訂價降低了，頗合算，且存貨薄疏，因而引起商人訂意，但對前途未敢過份樂觀，只作少量訂入，每宗訂單約一、二百碼。

連日本地建築商頗有扯購，因此市上買貨稍轉活躍，但因買主仍多，市價只能企穩，昨日以每碼七元二毫的價格，成交三、四百碼。

手錶銷內地 數量又增加
兩週中達五六千個
牌子得其利士貨就範

【本報訊】近兩週來，手錶輸往內地的數量又見增加。中、下價的「得其利士」牌手錶，最近銷途不弱。

據代理商說，在近兩週內，「得其利士」牌手錶直接以易貨方式或買給進出口商間接運到內地去的約共有五、六千個。目前該代理商行仍在陸續接入客戶的新定單。

西德產製的中、下價手錶肉（即沒有錶殼的），最近貿易商已無法再向當地廠家訂貨，據說是因爲當地廠家接入訂單頗多，暫難接納港商訂貨。這種西德錶肉配上港製外殼後，多數運銷南朝鮮去。因爲這種錶售價頗低，每個批發價約爲三十元，較合南朝鮮客的胃口。

公用股微跌 工業股穩定

【本報訊】昨日股市走勢不一。公用股價微跌，工業股則保持穩定。

會德豐成九千三百份，價分九元和九元五仙。均益倉會股先以十三元成一千五百份，其後再成三千份，價爲十二元九毫。九龍碼頭股成一萬六千四百份，價由十四元、十三元九毫順落至十三元八毫；新股成九千五百份，價分九元九毫和九元八毫。香港電燈成五百五十份，價爲廿八元二毫。屈臣氏成二千九百五十份，價分廿三元九毫、廿三元八毫和廿三元七。

肉食罐頭來多銷弱
大盤售價跟着低落
日本魷魚墨魚每箱約四十元

【本報訊】肉食罐頭來貨多、銷路弱，價錢跟着下跌。

據罐頭商說，肉食罐頭近日運到最多的是日本貨，近幾天來，單以墨魚和魷魚來說，就數達七、八千箱，其餘還有沙甸魚亦大批冲場。

這麼多的來貨，單本地市場是銷納不了的，所以價錢跟着下跌。以日本的三角嘜罐頭沙甸魚來說，前數天每箱還是賣五十八元的，現在只賣四十六元。其他如罐頭墨魚、魷魚也無例外，魷魚每箱約四十一元，墨魚每箱約四十元。據該行人士說，陸續還有下降的趨勢。

近來美國的罐頭食物可少到些，罐頭奶水比較缺貨，但價錢不動，大的每箱三十七元左右，小的每箱約三十八元。車輪鮑魚雖然到得不多，但價錢已一再下跌，前數月每箱高至一百八十七元，現在每箱不過一百六十二元左右，前後跌了廿多元。

據說，鮑魚跌價的原因也是銷路弱。因爲過去蔬轉口到南洋去的不少，但近來暹羅方面增稅了，而且南洋方面批出的外匯亦少，加以這都是上價貨品，三元多才買一罐，這種食家還是少數，因此最近來外銷的很少，而本港的銷貨力其實也是很弱的了。

K金存底鬆 跌破二六關

【本報訊】K金跌破「二六」關，美元呈牛皮市。

K金上午開市二六〇．二五，收市二六〇．一二五；下午開市二六〇，收市二五九．六二五；最高二六〇．二五（上午），最低二五九．六二五（下午）。去息八仙。場內交收一千一百兩，場外交收約二千餘兩。

澳門金開市二七〇．三七五，收市二六九．一二五；最高二七〇．三七五，最低二六九．一二五。去息五元四毫。

金市反覆走淡，收盤比開盤低〇．一二五。原因是：金底鬆，加息轉爲去息，影響人心向淡；而且澳門金去大息，又傳新盤以每盎斯三八．一五美元有成入；同時美元疲滯，因此金價欲昇無力。

美匯開市五九五．五，收市五九五．六二五；最高五九五．七五，最低五九五。美元上午開市五九三．六二五，收市五九四；下午開市五九五．一七五，收市五九四．九三；最高五九五．二五（上午），最低五九三．二五（上午）。去息五毫五仙。交收三萬九千美元。

瑞士匯價 昨天更動

【本報訊】昨日瑞士匯牌價調整，每百港元比前多兌〇．〇六二五瑞士法郎，即從每百港元兌七五．一八七五瑞士法郎改爲七五．二五瑞士法郎。同日銀行的瑞士法郎匯買價亦變動，即每百港元比前多兌〇．〇六二五瑞士法郎，新買價爲每百港元兌七五．二五瑞士法郎。

日本缺乏英鎊 英日貿易受損

【本報訊】據倫敦七日消息：「金融時報」今日說：英國當局開始爲日本的缺乏英鎊而擔憂，因爲這有引致兩國間貿易蒙受損失的危險。

另一個理由是：雙方就快要決定重新簽立英鎊支付協定了，現行協定到本年底就要宣告滿期。

香港印尼易貨
布一批將運去
訂單須批匯後才算作實
港商已接受者僅得少數

【本報訊】港商已有在換貨的基礎上和印尼方面做生意了，但對於印尼批匯才能作實的訂單的興趣並不濃。

據印尼莊人士說：印尼因爲缺乏外匯，於上月廿五日開放了印尼與香港間的換貨貿易，印尼商可以輸出土產來港，換回等值港貨。現在香港商人已有根據這樣新辦法與印尼做生意，昨天有數千疋布預定十六日開出的輪船載位，準備運去印尼，這批布疋就是依照換貨做成的生意。因爲拿來換貨的印尼土產，印尼商要以「售貨」爲原則，銷路無把握的港商多不願做，所以目前經營的人不算多。不過，一般認爲在印尼未恢復批匯的現在，這種新辦法對於香港與印尼間貿易不無補益。

近日有很多印尼商擬與港商訂購大量布疋，但要聲明要待印尼政府正式恢復批匯之後合約才作實，多數港商認爲這種訂貨合約，買方要積壓大量資金，故不感興趣，目前接單的佔少數。

開門幾件事

主要物品零售價（單位港幣元）

十月八日（以中央市場價爲準）

品名	單位	零售價	品名	單位	零售價
鮮牛肉	一斤	五．六〇	番茄	一斤	〇．八〇
豬肉	一斤	四．四〇	菜心	一斤	〇．九〇
中雞	一斤	四．二〇	馬鈴薯	一斤	〇．三五
鵝	一斤	三．〇〇	冬瓜	一斤	〇．三〇
鴨	一斤	二．四〇	白菜	一斤	〇．六〇
中蝦	一斤	三．六〇	黃芽白	一斤	一．二〇
鯇魚	一斤	一．五〇	白糖	一斤	〇．六五
鯪魚	一斤	一．六〇	花生油	一斤	一．九〇
紅衫	一斤	一．六〇	油粘米	一斤	〇．九五
黃花魚	一斤	一．五〇	麵粉	一斤	〇．八五
雞蛋	十隻	一．七〇	松柴	每擔	八．五〇
鴨蛋	十隻	一．八〇	乾披片	每擔	八．〇〇

說明：鵝跌一毫，鴨跌四毫，中蝦跌二毫。鴨蛋、番茄、黃花魚均漲一毫。

雞鴨紛紛運來
每日達四百籠
肥雞每擔降廿五元

【本報訊】今日是廚師期，按照慣例，廚師們對雞、鴨的價錢，都比平日關心的。連日來雞、鴨的零售價相當穩定，中雞每斤四元四毫，鴨每斤二元四毫。

連日由內地運來的雞、鴨、鵝不少，每日上市的，都有四百籠以上。昨天雞、鴨、鵝的上市就有四百五十多籠，其中最多的是來自西江、廣州、汕尾等地的肥大雞，佔二百五十籠。

雞、鴨、鵝的大盤價錢，昨天均比前天稍低，以西江雞來說，前天平均每擔二百八十五元，昨天每擔二百六十元。鴨每擔一百六十元。鵝大盤價沒有變動，但零售價降至每斤三元。

生豬價企定
零售肉價亦報穩
昨天成盤達九百頭

【本報訊】昨天生豬大盤價每擔企定二百六十元，零售上肉每斤也照樣是四元四毫（以中央市場價作準）。

在港、九兩地市場成交的豬隻一共達九百頭。除一百七十三頭是本地豬外，其他都是內地豬。計昨天湖南、西江大豬每擔成交價是二百六十元，小豬每擔二百八十五元；東江大豬成交價是二百五十五元。

販商從日本辦來的豬隻，首批已在昨天運到的。據說一共有六十頭（在日本付船時有七十一頭，在中途死去了十一頭），這批日本豬將交九龍獨商代售。

怎樣增產節約？
增產節約主要是靠羣衆發揮積極性和創造性，一方面爲國家創造財富；一方面也爲自己增加光榮和財富。

答讀者問

李錦榮先生：

我們祖國爲了積累建設資金，目前正在展開全國規模的增產節約運動。「增加生產，厲行節約」的口號，幾乎遍了國內的每一角落，並貫徹到了各部門工作人員的行動中。

增產節約的意義是積極的，不是消極的。它不是用增加工人勞動強度、加班加點、增加工人負擔的方法來增加生產；也不是用剋扣工人工資、減辦福利事業和忽視勞動保護設備的作法來厲行節約。它是合理地運用現有的設備和現有的勞動力，加強組織、加強領導，使羣衆充分發揮積極性和創造性，使大家經常動腦筋、想辦法，不斷地提出合理化的建議，學習先進經驗；這樣羣策羣力地從事挖掘生產潛力，提高工作效率，熱烈地學習先進經驗，必能不斷地提高生產量，並改進成品的質量。只要組織性加強了，領導得好，管理得好，做到計劃周密，精打細算，必能合理地使用一切人力、物力、時間，減少原料材料，避免各種浪費，達成降低成本而又保證成品品質優良的節約目的。

羣衆是有智慧的，運用他們的智慧可以不斷地改進設計工作，並創造新工作方法。近三年來，國內各地在實行增產節約競賽中，羣衆提出了難以數計的合理化建議，也創出了難以數計的新工作方法，這些建議和方法，爲國家創造出了龐大的建設資金，也爲國家節約了大量的財富。舉一個實例來說明：瀋陽冶鍊廠在前年開始展開增產節約運動後的最初三個月內，職工們就提出了一千多條合理化建議，通過這些建議，節約了資金，節約了原料材料，提高了產量、質量，降低了成本，改進了技術，全廠在短短三個月內由超額完成計劃而爲國家增加的財富，折合成糧食爲十一萬五千九百多噸，假使全國職工都這樣做，你想一年能爲國家增添多少財富！

羣衆的智慧是無窮盡的，生產的潛力是挖不盡的，只要肯動腦筋，找竅門，則在發明新方法之後又可以進一步發明更新的方法，在精打細算之後又可以進一步更精打細算，如此使技術日新月異，而國家的建設資金也就愈積累愈龐大了。

增產節約主要是靠羣衆發揮積極性和創造性，羣衆在愛國主義的精神鼓舞下，也必然會自動發揮出積極性和創造性。他們發揮積極性和創造性的結果，一方面爲國家創造了財富，一方面也爲自己增加光榮和財富。因爲積極性和創造性的勞動者，他們的經驗和方法要推廣到全國，起示範作用，而本人又可以獲得先進工作者、勞動模範等光榮稱號，並獲得國家的表揚和獎金等。（洪啟）

服務版

答問

我國手工業發展 將有其遠大前途
組織起來通過合作道路 對國民經濟起重大作用

申超先生：

你的問題解答於下：

（一）手工業在我國民經濟中目前還佔有相當大的比重。據統計，全國個體手工業和工場手工業的生產，佔工農業總值百分之十以上。我國農民目前所需要的生產資料和生活資料，有百分之六、七十甚至百分之八十左右，還是依靠城鄉手工業產品供應的。手工業的生產方式雖然是比較落後，但因爲近代工業不是很快就可以完全建設起來，所以在國家工業化的過程中，還必需發展手工業。因此在目前手工業還是有其發展的遠大前途的。如廣州市的手工業，今年就獲得了很大的發展，不少的行業都出現了淡季不淡，旺季早臨，旺季更旺的繁榮景象，銷路和地區也空前擴大了。這便是很好的證明。

（二）發展手工業的正確方向，是將分散的個體生產的手工業者組織起來，走合作的道路，通過這種方式，手工業可以由個體生產逐步地過渡到工場手工業生產。據統計，到今年四月爲止，全國已經組織起來的手工業生產合作社，約有二千六百多個。

（三）手工業的合作化是要穩步前進，而不能操之過急的。爲了使分散的手工業逐步納入國家計劃的軌道，國營企業必須通過價格政策，通過市場產銷的關

交通問答

香港去泉州
由樟木頭轉乘汽車前往
火車免費行李限廿公斤

蘇玉龍先生：

由香港去福建省泉州市，須經的地方及所需旅費情形大約如下：

（一）九龍至羅湖，火車票價（港幣）：頭等二元九角，二等二元二角，三等一元四角半。（二）深圳至樟木頭，火車票價（人民幣）：硬席六千二百元，軟席一萬零八百元。（三）最後從樟木頭乘公路汽車至泉州，途經汕頭、漳州等處，汽車客票價爲三十七萬四千六百元人民幣。

在香港購用小量自用西藥，必須持有醫院或醫生的證明，可攜帶納稅進口。香港不收寄內地包裹，郵寄恐有遺失。

張一鳴先生：

你的問題，解答如下：

（一）內地火車規定旅客隨身攜帶物品，每人以二十公斤爲限，並免收運費。運輸行李費以每五公斤爲一單位計算，超過五十公斤以上者加倍計算。

（二）自用金飾或戒指可以攜帶進口。電動式擴音機、電唱機，要先向目的地或附近海關申請進口許可證，於獲准後，才能辦理完稅進口。唱片內容如不是健康者，不能攜帶進口。（編者）

錄取新生如不能如期報到 可聲明理由延期註册

徐明中先生：

錄取新生如因病或因特殊事故，不能按照學校「通知書」中規定日期報到入學時，須先寫信向學校聲明理由，並附同有關證明，經批准後，可以延期註册。但如無故逾期不報到而又不聲明理由請假者，學校將取消其入學資格。同時，各校如還有正取生報到不滿額時，便將以備取生遞補；但備取生在未接到學校通知書前，勿前往學校報到。

老香港話家常
談生男育女

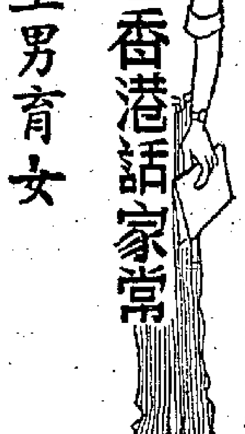

在香港，生男育女經常是爲父母者最傷腦筋的問題。我們時常見到或聽到有人在巴士上產子、輪渡上產子或在街頭產子的事情，有的產婦差不多在臨產的一天，還沒法找到一間可以收容的醫院。這些都說明生男育女這個問題的嚴重。

當然，在這種情形下，經濟充裕的人是比較容易解決問題的，她們大可以入私家醫院，或者入私家留產院。但這種私家留產院的收費比較高，普通人家不易負擔，所以一般人最希望的還是入公立醫院或慈善醫院。

目前公立醫院附設有產科的，僅有瑪麗醫院、九龍醫院和贊育醫院等三家。這三家醫院合起來也不超過三百張床位，其擁擠情形自不難想像了。何況公立醫院都先收容公務人員的家屬，除下來的極少部分床位，才輪得到收容一般居民，因此要經抽簽決定入院的機會。

瑪麗醫院因爲距離市中心區較遠，故產婦抽簽手續，一向委託西營盤醫院代辦，目前定每週星期三上午九時開始。贊育醫院（在西邊街）的抽簽時間，定每週星期一、四上午八時；九龍醫院的抽簽時間，定每週星期一、四下午二時。

各院的抽簽辦法是這樣的：假定該院決定收容五十名產婦，但必收的公務人員家屬已佔了四十五名，因此留下來的僅得五位。又假定今天到醫院來抽簽的產婦有二百名，她們便僅有四十分之一的留產機會了。抽不中的只好下次再來，所以有好些人在臨產前一天還找不到床位。假如誰個僥倖有機會入院留產，則所費約爲四、五元左右。（上）

家庭常識
主・婦・心・得
酒精能辨牛奶好壞 麵粉可洗碘酒汚痕

▲鑒別牛乳的好壞的最簡便方法：把少量的水和等量的酒精一同傾入玻璃杯裏，再把等量的牛乳加進去，好好攪拌一下。如果見它混合得均勻而沒有沉澱的就是新鮮牛乳；假如發現粒狀或塊狀物的，就證明牛乳已經陳腐不能再飲用了。

▲衣服染了碘酒，很難洗脫，但是若用一點麵粉塗在汚的地方，經過一刻鐘才去洗滌，便全無痕跡。

▲打磨漆木桌面，須用兩塊潔布兩手同時動作，這樣不特工作迅速，且光亮也比較勻淨。

▲指擦玻璃窗的方法，窗子內外各擦一遍，如果內邊左右橫擦，外邊須作上下直擦，這樣玻璃上微小汚點也沒有存在餘地了。（悉）

（「供祭郁」新鍵活鍵底是「口」字）

▲廚裏的垃圾桶很易霉爛，如果在桶下加多一個四脚的鐵架，同時把桶底鑿穿幾個小孔，使水份不致積聚在桶底，這樣垃圾桶就耐用得多了。

▲搪瓷臉盆、痰盂、銅臉盆等用具的外底，因爲經常和地面磕觸，往往用不多久便脫落或磨穿而漏水，所以你如果想它耐用，最好用一塊木板做貼底，就可以多用幾年不會碰壞。

答讀者問

是促使手工業爲國家有計劃的經濟建設服務的一個重要途徑。（編者）

香港去泉州 由樟木頭轉乘汽車前往

係，調節手工業的生產，使得手工業生產出來的東西，能夠滿足國家和人民的需要。同時，供銷合作社加強對手工業的領導。各地供銷合作社和當地的手工業者建立聯系，訂好合同，幫助供應他們的原料，推銷他們生產出來的成品。供銷合作社這種組織手工業貨源的辦法，也

全港泳賽昨晚決賽 張乾文再創新紀錄

女子接力泳西青幸運有好成績
世運捷泳女選手施依梨昨敗陣

【本報訊】全港游泳錦標賽昨晚在域會泳池舉行第三天決賽，八個項目中有兩項創出全港新紀錄，男子四百四十碼自由式，張乾文以四分五十五秒二的時間泳畢全程，打破他去年保持的四分五十八秒正的全港紀錄；女子四百碼自由式四人接力，西青、幸運分獲冠、亞軍，成績是四分五十三秒八與四分五十四秒五，都打破去年中青所創的四分五十九秒二的全港紀錄。

女子五十碼自由式，黃玉冰與馮鑾姿爭奪，只三洋女勝角逐。出席世運的捷泳選手施依梨，昨竟被西青的佳露絲以一掌之微挫敗，實屬意外；施依梨受挫在於起跳時滑了脚，未能佔着便宜，所以在廿五碼內，落後於佳露絲半個身位，後來雖力追，但終因距離太短，無法佔回優勢。

女子四百碼自由式四人接力一項，也展開力爭，幸運的實力相當平均，在前三程中，黃玉冰、陳倩宜、徐少玲都能佔着優勢，到第四程陳靜梅起跳時，與西青末程的佳露絲有四碼的距離；但西青末程的佳露絲，氣力充盈，衝勁很大，力追陳靜梅，卒以半臂之差僥勝；中青實力平平，落後於卅碼外。女子蝶式泳，只兩人上陣，郭錦娥選取冠軍。

男子百碼蛙泳，戚烈雲、廖文賓一路領前，到最後廿五碼，袁沛樞都尾急追，到達終點時，與亞軍廖文賓相距只半個身位；戚烈雲雖輕取冠軍，但成績未見優越。八百碼自由式接力泳，海天隊因林金城缺場而棄權，幸運便輕取冠軍；餘暨前三程（葉九、梁榮智、黃阜駒）的實力不錯，但末程陳永馥成績平平，所以不敵幸運而退居亞軍。

女子一公尺跳板花式跳水，只有西青的羅拿美麥一人參加，穩獲冠軍。不過她演出着實不錯，姿勢正確，燕子式、鐮刀式等都很精采。

八項決賽成績

男子四百四十碼自由式：㈠張乾文（幸運），四分五十五秒二（全港新紀錄）；㈡溫兆明（南華），五分十三秒七；㈢雲帝路（域會）。

男子一百碼蛙泳：㈠戚烈雲（中青），六十八秒六；㈡廖文賓（中青），七十三秒五；㈢袁沛樞（幸運）。

女子五十碼自由式：㈠佳露絲（西青），卅秒一；㈡施依梨（域會），卅秒二；㈢曉臣（西青）。

女子一公尺跳板花式跳水：㈠羅拿美麥（西青），五〇・〇四分。

男子二百廿碼仰泳：㈠張乾文（幸運），二分卅八秒八；㈡黃覃勝（南華），二分四十二秒九；㈢林念暄（幸運）。

女子一百碼蝴蝶式：㈠郭錦娥（中青），一分廿七秒三；㈡胡國薇（南華），一分四十五秒二。

男子八百碼自由式四人接力泳：㈠幸運（黃朗開、吳年、張成林、張乾文），九分七秒八；㈡餘暨，九分廿秒四；㈢中青。

女子四百碼自由式四人接力泳：㈠西青（格蘭、史寫士、曉臣、佳露絲），四分五十三秒八（破全港新紀錄）；㈡幸運，四分五十四秒五（破全港紀錄）；㈢中青。

籃球聯賽今頒獎 加插兩場表演賽

冠軍香島順聯分戰港聯 七時半起在修頓場舉行

【本報訊】港九籃球聯會主辦的公開男子甲、乙組及女子組籃球聯賽，已結束多時，定於今晚八時在修頓球場舉行頒獎禮，由郭琳褒主持頒獎。並加插兩場籃球表演賽，七時半開始，女子組冠軍香島對港聯隊；男甲組冠軍順聯對港聯隊。

表演賽以女組之戰較爲可觀，兩隊實力很接近，香島隊擁有甄顏嫺、楊潔與袁素娟等好手，全隊合作很熟，且善於運用戰術，實力雄勁。港聯隊是集合僑星、自力、南華與中青等隊好手組成，陣容鼎盛，實力也不錯，今晚兩隊碰頭，將有劇烈的爭持。

男子組一場，冠軍順聯隊因有四員好手遠征，實力大大削弱；港聯的人選不是全爲一流好手，但實力還算均勻，將可佔得優勢。

各隊球員名單錄是：

（香島）甄顏嫺、楊潔、賴玉英、袁素娟、曹翠娟、李玉華、鄧惠瑛、魏雪英、李惠玲、蘇潤馨。

（女港聯）教練：潘堯君；球員：葉慕貞、梁磊儀、吳純娟、李碧珊、楊麗霞、陳佩芬、吳嫣蓮、楊子潔、何麗貞、阮陽慧、陳洪珍。

（順聯）尤顯邦、鄭金富、姚章永、林景良、潘永定、陳應茂、朱志彪。

（男甲港聯）教練：陳新球；球員：伍紹棠、任偉然、戴振源、梅勤宜、孫杰、雷兆源、薛廣鴻、洪錫培、鄧貽勳、張樹棠。

籌備勝利盾賽 足聯今開會議

【本報訊】華人足球聯會定今天下午五時半在思豪酒店召開第四次執委會議，討論勝利盾球賽問題，今天可能先成立一個勝利盾小組委員會，負責籌備工作；關於華人足球聯賽，初賽果卒對傑志一場應定何時舉行，及定期抽籤編排決賽秩序等，亦將一併討論。

議程是：㈠宣讀上期議案；㈡報告財政狀況；㈢宣讀來函；㈣華人公開足球聯賽工作小組報告；㈤組織勝利盾球賽小組委員會；㈥臨時動議。

體育

昨晚籃球錦標賽 中健挫紅藍

表演賽美水兵獲勝

【本報訊】修頓球場昨晚有一場籃球錦標賽決賽舉行，結果中健勝紅藍四十比卅三；另場表演賽，仿中以四十五比六十一受挫美水兵。

紅藍戰中健一場，演出頗爲緊湊。開球後雙方均採取攻勢，雙分拉得很緊，打成八次平手後，中健才以十七比十六先勝首節。第二節，戰局仍緊，亦打成數次平手，終於各以得廿五分完上半場。下半場後，紅藍球員氣力欠佳，形勢漸漸轉劣，雖然獲得不少上籃機會，但射球之力，無法命中，以卅三比卅六落後。第四節，紅藍沒法攻進一球，中健則多取兩球，便以四十比卅三完場，中健勝。

紅藍是籃球六強之一，照理應該戰勝中健的，但因前晚曾力戰自終於；球員氣力不繼，便受挫。表演賽仿中戰美水兵，美水兵全隊身材高大，取勝；仿中球員合作欠佳，傳球欠準確，只軍孟沖演出較佳。各節積分：十六比八、廿六比十八、四十一比卅五、六十一比四十五，水兵勝。

硬地網球賽 今日有五場

【本報訊】中華遊樂會主辦的硬地網球賽，今日有五場比賽上演，（全屬雙打賽）下午五時一刻開始，秩序如下：

㈠希能、烈治組對黃瑞琪、區金濂組；㈡李烈俊、高振川組對吳文祥、何譚浦組；㈢凌宏鏗、胡法光組對王文正、梁貴魁組；㈣陶冠球、司徒堅組對呂建康、陳夢龍組；㈤陸定祥、孔繁湖組對鄒天福、鍾光組。

昨日各場比賽結果如下：（單打）王文正勝杜紹能二比零；（雙打）章冠一、張榮才組勝招顯宇、古占士組二比一；朗尼、吳榮組勝蕭演基、源則儉組二比零；張洲、張翠先組勝鄒振中、李景勳組二比零。

公開排球聯賽 今有三場角逐

【本報訊】公開排球聯賽今晚七時起有三場在伊利沙伯球場舉行，首場藍白對海聯；次場友青對藝眞；末場華盧對華雄。

藝眞的一場較有看頭，雖然友青實力是較強，攻擊力與守衛都顯得不錯，但藝眞的戰鬥力也非很弱，仍可給予對方相當的打擊。另兩場都是實力強弱懸殊的對壘，藍白與華雄將可分別挫敗它的敵手。

錄友青及藝眞兩隊球員名單如下：

（友青）伍雨生、蔡燦勳、劉松林、馬河聰、駱鑑榜、梅華仲、伍行、梅庭超、林民達、許明、陳健聖。

（藝眞）伍汝常、伍友、張錦周、李德芳、黃伯豪、李沖、林鉛、李衛民、李彥鐸、黃寶雄、李國儲、陳禮柏仕、林子才。

乙組甲足球劇戰 中華昨迫和南華

另兩場陸軍東方同奏捷

【本報訊】昨天有乙組甲三場足球聯賽，分別在界限街、掃捍埔、銅鑼灣三個球場舉行，最惹人注目的，是埔頭的「中南」之戰；結果中華和南華二比二；陸軍勝警察四比零；東方勝約瑟三比二。

南華是去屆的乙組冠軍，中華是亞軍，昨戰不啻爲去屆冠、亞軍的再遭遇戰。南華在經驗、聯絡、傳球上都比中華好；中華全隊氣力、速度則優於南華，各有所長，戰來異常緊湊。

南華曾以二比零先勝，中華遭着一個十二碼罰球之利，士氣爲之一振，而扳成二比二平手。南華先勝後和，是由於後勁不繼；而中華能夠反敗爲和，雖然有點僥倖，亦是氣力充沛的結果。

上半場最後五分鐘，南華文祥得甄作明傳球，頭頂入網，一比零先勝上半場。易陣後廿三分鐘，文祥帶球直進，近門勁叩，黃兆和臥接不牢滑入，成二比零，南華遙遙佔先。其後，中華猛攻，劉志炳在禁區犯規，被判十二碼球，林尙義主射入網，成一比二。中華乘勝追擊，攻勢轉盛，廿七分鐘劉志榮得球一腳中的，二比二遂成和局。

團結盃乒乓賽 昨今戰訊

【本報訊】港九工會聯合會主辦的團結盃團體乒乓球賽，今晚八時原有四場舉行，但石印對大英一場因事改期，其他三場秩序是：政軍醫對電話（商務球室）；打捍對紡織染（海員俱樂部球室）；中電對電軍（中書球室）。

昨晚舉行的兩場比賽結果：牛奶勝油漆三比零；海職勝衛業三比零。

友誼盃小球賽 紡支印務奏捷

【本報訊】友誼盃小型足球賽，昨天兩場戰果：紡支勝覃九三比一；印務勝電話甲二比零。

下週足球秩序

組別	日期	對賽	場地	時間
甲組聯賽	十月十七（星期六）	約瑟對中華	掃捍埔場	五時正
乙組甲聯賽		東方對港會	海軍球場	三時半
		約瑟對中華	掃捍埔場	三時半
乙組乙聯賽		墟警對軍醫	跑馬地場	三時半
		柴灣對律文	跑馬地場	三時半
		電軍對大東	跑馬地場	五時正
		西區對中巴	跑馬地場	五時正
		電工對獄吏	跑馬地場	五時正
甲組聯賽	十月十八（星期日）	海軍對警察	海軍球場	五時正
		星島對巴士	香港會場	五時正
		空軍對光華	掃捍埔場	五時正
乙組甲聯賽		海軍對警察	海軍球場	三時半
		中健對巴士	香港會場	三時半
		空軍對光華	掃捍埔場	三時半
丙組聯賽		孫馬對牛奶	跑馬地場	三時半
		電燈對卡佛	跑馬地場	三時半
		民航對愛司	跑馬地場	三時半
		流華對荷蘭	跑馬地場	五時正
		龍倉對電話	跑馬地場	五時正
		天星對流匈	跑馬地場	五時正
甲組聯賽	十月十九（星期一）	東方對港會	香港會場	五時半
甲組聯賽	十月廿日（星期二）	光華對南華	香港會場	五時半
乙組甲聯賽		光華對南華	香港會場	四時正
		空軍對約瑟	掃捍埔場	五時半
甲組聯賽	十月廿一（星期三）	陸軍對海軍	掃捍埔場	五時半
		警察對傑志	界限街場	五時半
		中華對巴士	香港會場	五時半
		空軍對約瑟	海軍球場	五時半
乙組甲聯賽		陸軍對海軍	掃捍埔場	四時正
甲組聯賽	十月廿二（星期四）	星島對東方	香港會場	五時半
乙組甲聯賽		警察對傑志	界限街場	五時半
		中健對東方	海軍球場	五時半
		中華對巴士	掃捍埔場	五時半

我的觀感

曾乙鶴

（編者按：曾乙鶴是緬甸華僑體育代表團的團員，緬甸的乒乓球選手，生長在緬甸，第一次回到祖國。這是他寫的在國內的觀感。原稿是用英文寫的，現在把它節譯出來。）

我是一個緬甸華僑，從小到大，一直沒有離開過緬甸。可是身居異域，得到父母和親長的薰陶，對祖國是一向嚮往的。在外來欺侮之下，海外華僑的眷念祖國，特別來得熾烈。自從中國人民解放以來，大家在毛澤東主席領導之下，生活得越來越幸福。人民政府在全心全力的建設新中國，進步一日千里。

回到祖國懷抱以後，我曾經從廣州去北京，又從北京，經過天津和南京到上海，沿途觀光，耳目所及，更感到祖國的十分偉大。人民政府對人民的照顧，就像慈母一般的撫愛。親身的體驗，使得我以前聽到的所謂的共產主義宣傳等等，證明完全是一種誣衊。

行蹤所及，不論在街上、在學校、在辦公機關、在工廠、在農村，也不論在通都大邑，或窮鄉僻壤，我看到了一個特出的現象，就是在人人的臉上，都浮現出了由衷的快樂；這種快樂，決不是以前所能享有的。

工人們現在所住的宿舍，在解放以前，不是他們所能走近的；以前的窮人去典當，現在的人民銀行；以前的高樓大廈是荒淫無恥的人民蟊賊的窟宅，現在變成了生氣蓬勃的少先（少年先鋒）宮；有錢人家所享樂的賽馬廳，現在變成了人民文化廣場；精美的建築現在變成了人民文化宮；以前荒蕪的土地，現在已經過精耕細作；簡陋的鄉村，現在變成了模範村；新公路一條條從無到有的展開，陳舊的宮殿變成了博物館；以前貧病的人，現在一個個都變成了結結實實的壯漢。

新中國在飛躍，新中國的一切都是爲着人民。我爲了能作爲一個新中國人民而感到驕傲，我應該怎樣努力，才能夠配做一個新中國的人民呢！

政府對人民的財產也是盡力愛護的。有一天，在北京，我看到有一株古樹，樹上有一個大窟窿，但卻被用一些東西修堵好了。後來談起，知道這樣做是爲了可以延長古樹的生命。而且我知道不但是那一株古樹受到了照顧，其他每株樹木，都得到了同樣的照顧。試想，我們的人民政府對樹木尚且如此，它對人民的生命是如何的愛護，又可想而知了。我們做新中國的人民是多麼幸福啊！

我是緬甸華僑體育代表團團員和乒乓球選手，我對於新中國乒乓球的印象，也可以在這裏一談。很幸運，我曾有機會去到各城市參加比賽。我遭遇到的許多位選手，水準是很高的。新中國乒乓球選手都很穩健，很擅長抽擊，動作靈敏，而且又很穩健，他們的殺球，特別來得厲害。他們成功的主要因素是奮鬥意志的堅強。一般新中國乒乓選手都是前程無限的，不會以現前爲止境，再經過幾年的磨練，新中國的球藝一定可以達到世界水準。我們的球員們的生活條件好，選手們時常有出國觀摩技術的機會。他們也可以把從外國觀摩學來的新經驗，輾轉介紹給國內各友隊的選手。在這種發展上，在這種鼓勵下，無疑的，我國的乒乓球藝是可以在不久的將來在國際間位列前茅的。

港協執委會 今日開會議

【本報訊】香港業餘體育協會定今日下午五時半在域多利會召開特別執行委員會議，商討關於港協會會員反對新修改章程中的「華協須爲港協會員、須繳納會費一百元」的問題，此外並決定召開理事會議及開大會的日期。

九九、打氣

當天晚上林妮並沒有回到天堂酒店，在比爾客房裏胡亂睡了一覺。第二天上午，她再去找路加，帶了一小皮箱鈔票。

接近中午的時光，強烈的陽光幾乎使人不開眼睛。黑眼鏡忘記在天堂酒店，但爲了這一箱子現鈔的安全，她不準備回去拿。林妮縮在車廂角落裏，以手加額，閉目靜思，聽憑送客專車載着她沿着山道蜿蜒而下。林妮其實不能靜下來，相反，她心思更亂。

「路加是這樣，郝志鵬也是這樣。」林妮心中嘆息：「有的已經瘋狂，有的即將瘋狂，難道我們的前途，眞是一團漆黑麼？」

林妮盡量把這些心思撇開，想把昨夜比爾指示有系統地整理一下，以便向路加轉述，可是不知怎的，總地都靜不下來，甚至在渡船上，她也無法使自己心情安定。

她只得找到了路加再說，多談一些，比爾所囑咐的談話內容大概就差不離了。但林妮卻生起氣來，她敲門敲了五分鐘，路加分明在房裏應着，門還是不開。

待房門開啓的時候，卻見一個混血女郎披了衣，從房裏走了出來。路加已迎了出來，在林妮面前，臉色紅似的，林妮一怔。

「房裏很亂，我們到餐廳去談談吧。」路加說。「沒有關係。」林妮心裏好笑，臉上裝出滿不在乎的樣子：「你不要介意，沒有什麼。」她把那小皮箱往床上一放，瞅一眼凌亂的床：「這裏面有五萬塊錢，你再玩一個時期，大概也用不掉吧？」

「誰在笑你？」林妮嗔道：「我是在同你說正經的。這五萬塊錢你當然用不完，比爾說要你到天津去跑一趟，不要給人家看出破綻，應該多跑幾個地方才行。」

「是嗎？」路加又想了想，「比爾說，以後的局勢，上好轉，只要南朝鮮一變，東北馬上成問題，台灣再出兵，兩頭一夾，我們又可以回去接收啦！」

「是麼？美國出兵朝鮮？」林妮接口：「誰騙你？」路加十分重視這個消息。林妮撫弄一笑：「密司脫路加，你褲子上的鈕扣還沒有扣上。」路加扭轉身子，回過身來道：「荒唐荒唐！」「林小姐，你如果不見外，我想請你吃中飯，你守候幾分鐘，我去洗把臉。」

週末「斷纜」記

向光

近來小王對週末的安排是越來越要躊躇了，郊外的去處，就是距離最遠最乏味的也到過三數趟，其他的沙田石澳更是去玩厭了，所以他一聽到老楊要去澳門，就立即說也去，藏一個愉快的週末。有人作伴，老楊自然歡迎，他們商議片刻後，便決定了星期五晚上搭船，禮拜六早上「偷雞」上班，那末在澳門玩兩天，星期一早上船到香港，就即行上班了。一切決定，小王回到家裏，便動手撿起襯衣毛巾牙擦等物。他告訴太太：「這個週末和老楊到澳門去，在澳門玩兩天。」

「唉！我呢？」太太不高興的說：「在家裏嗎？」

「你搬麻將吧！老楊沒說帶太太一起去，我怎好和你一起去？」小王實在不想太太跟在身邊，否則便要規規矩矩的了。

「放屁，你不用管我，旅費我自己付，要不是你也不許去！」小王只好叫她也拾兩件衣裳，一起放到小籃裏，吃過晚飯，小王夫婦同老楊到了碼頭，老楊一見王太太，怔了一怔，笑嘻嘻跟他們握手。

婦聯同老楊苦笑着說：「王太太也來嗎？」小王苦笑的點頭，太太狠狠的盯他一眼。

門遊玩嘛！我想了整整兩個星期，才「搖」到這條最有把握的「攤」。於是他告訴他們說：這條番攤是買十口的，如連開四次，中了一次，就下注，以後每口都是如此，只要穩住，拿起本將利買下去，便中了。他們的本錢，我千多元，我也瘋了，先拍起來，我自己帶了一二千元，小王，到時是該由我付，我請客了，他直說得小王夫婦眼眼瞪的。

「那麼要多少本呢？」小王也記起聽人說過什麼「攤」。

「不多，我準備四百元。」「讓我也跟你試試好嗎？」小王看太太一眼，她笑笑，並不反對。「你不假贈攤的，開攤點點頭。」老楊慨然的說：「好了！去吧！」老楊急忙打開手袋，把鈔票交給小王，王太太也交給老楊。小王使勁的站起來，帶頭走進電梯去，賭場熙熙攘攘的。

房裏人圍着長桌子，電鈴聲彼落此起，有如一個活地獄，衣衫襤褸的抹着汗惘然的站着，很高貴的先生和太太們拿着鉛筆和小本子在那裏記攤路，煙霧瀰漫，空氣混濁得有點難受。

小王感到有點難受：「我沒你們等四口的耐性，我們去買大小吧！」楊太太一把扯了王太太走向骰寶檯去。

老楊沒管她們，熟練的揀了個位置，掏出一叠鈔票放在面前，伙計們端上茶煙，他定睛看着小本子上的一二三，×花碼，又稍爲盤算一下，才把五元鈔票放在×的位置上，沒半晌，

寶貼君傳

二六〇　景安有計人質緩兵　劉起無功山嶋守險

必爭之地倘無險，千里平原皆用心；消長盈虛時日事，殺賓四面正交侵。

卻說劉起，打着「榮」字白蓮旗，和張漢潮帶着一萬大軍，浩浩蕩蕩趕向鄧州，並不曉得在隊伍的後面，有清軍追躡，他們冒着風雪行軍，只道他們的敵人這時只會躲在被窩裏發抖哩。他不知道清軍爲了師老無功，時官受滿清帝斥責，革官、貶官，戴罪効力的人，一天天多，再也顧不得命了，也拚着吃點苦，冒風冒雪在行動了。因此，劉起只顧注軍前哨，把兵士們的脚也凍僵了。好容易來到鄧州界內，早有當地的老百姓，跑來報告說：在魏家集裏，有清軍在那兒紮營。帶兵的是湖北巡撫景安。劉起問明了敵勢，曉得不過只一千多人。便立刻把兵士分做兩股，張漢潮帶一股繞向南邊，他自己帶一股繞向北邊。分路進向魏家集合圍。

他笑道：「雖然只是一隻兎子，也要撕了它來剝皮！」

白蓮軍的行動，向來就很敏捷，地方的百姓又都替他們掩蔽了消息。因此地方上沒有一個人不恨死他們。景安的兵，是由南陽調來，這時白河也乾涸了，景安正好與王聰兒一軍，在魏家集，奮着地方的壯丁河道，冒雪工作，前來白蓮軍有恆的瑞帶兵，堵住姚之富的路。可是，白蓮軍偏偏來了。他不是從東南來，卻從西南邊來，他不慌不忙，景安發覺的時候，已經給四面包圍起來。可是，他不慌不忙，把強迫做工的二千人佚，統統綑起來做人質，叫魏家集的父老向白蓮軍密告，如果白蓮軍進迫，便先殺人質。也虧他有那點認識，曉得白蓮軍愛顧民衆。

劉起受着魏家集的父老們哀求，只好先圍定了再說。這樣僵持了兩天，也想不出辦法，跟蹤而來的清軍，已到了。劉起大吃一驚，只得退向東南。景安守萬分得意，因無險可守，只得迎了魏家集的百姓們，又得個機會，趕着逃路去了。卻說劉起和張漢潮向東南方走了二百里，才到一座山邊，立營守險。正是：欲徒勞無功後，如何負嵎？請看下回分曉。

小說天地

買鞋記

李達

看了鞋店買一送一的告白，我動了買鞋的念頭。跑到鞋店裏挑選了一雙合意的黃皮鞋，付過了錢，不料夥記只給我包裝了一雙鞋子。我提出了質問：「不是買一送一麼？」

「你們的贈品呢？」

「不錯，我們已經照送了，買一隻送一隻，剛才你所付的，只是一隻鞋子的價錢，我們把另一隻免費贈送，現在已裝在盒子裏。」夥記很有禮貌地把滿肚悶氣的我送了出來。

這是商戰的奇術，廣告的新手法，他們並沒有欺騙，可是，我心裏總有點不甘。

二叔今天到來看我，我把這段故事對他說了，他向來是足智多謀的，當下便出了一個捉狹的主意。

他跑到那家鞋店，把鞋買好，店伴照樣檢足一對，正要給他包裝。

「且慢，」他說：「我所揀的鞋子是左脚還是右脚的？」

「是右脚的，先生？我們把左脚的免費送給你。」

「不，你送一隻右脚的好了。」他這一句話，居然把店伴怔住了半天不知道怎辦。兩隻右脚的鞋子給拿走了，剩下兩隻左脚的賣給誰呢？

結果還是老闆親自出來，向二叔賠不是。二叔這才對老闆說：「你忙什麼？自然我還得買一隻左脚的。」

九記焦頭爛額

且行問大憎能曰：「然則陳伯係到五十皮耶？」大憎能曰：「何止五十皮？任師奶現在又要將其丈夫任先生之八字交與陳伯，叫陳伯同佢查過是否這幾個月任先生行桃花運。因爲任師奶聽見人家報告，話任先生收埋一個女人在外邊同住，金屋藏嬌。因此任師奶大起恐慌，非查出任先生之行蹤不可。」且行曰：「何以不請私家偵探而叫陳伯？」大憎能曰：「搵陳伯重本事過偵探，事無大小，陳伯一睇八字就知。」且行搖頭大笑，曰：「陳伯此種所爲，我亦不甚贊成，等於行騙耳。」

大憎能曰：「此亦好難講，我認爲陳伯係替天行道。」且行笑曰：「行道理。明明係行騙，點解係替天行道？」大憎能曰：「搵阿娟話，這一個任師奶正一係蛀鋼精，見左錢就不斷眼，平日專門做會頭，收地師爲生。一個月開幾十次會。」且行曰：「點可以一月開幾十次會？」大憎能曰：「但做得多也。又有月會，乃係月會，或半月會耳。有星期會，更有日會。」且行曰：「有日會者耶？日日開耶？」大憎能曰：「然，天堂之內，好多人就靠做會頭食飯。你知道做會頭之好處否？」

且行曰：「唔知也。」大憎能曰：「方便自己方便人，每份收回多少佣金，是否？半份者也。我有一個朋友，後生仔，乜事都不做，只係做會頭，一個月揾成幾水，坐汽車出入去收會銀，好過開銀行。」且行曰：「有此揾錢之法，大可一學，願聞其詳。」

大憎能曰：「我朋友又係任師奶一樣，做幾種會，最厲害者自然係日會，每日開一次。比如日會五十元，會頭每會收半份，即係每日收二十五元，一個月已經有七百五十元。另外三百元月會，三六九開雙，又有百元會，一個月開兩次，一百元會，十日一期，更有星期百元會，五百元月會，全部開齊，你計一計，就知佢一個月有幾多錢收矣。但行事做者，每日中午就係開會，然後去收會銀，一個月幾千銀，安安樂樂落袋。」且行曰：「竟有此種人耶？亦可謂天堂奇人。」大憎能曰：「一種米食百種人，把敵人人會睇，但地佢係本事。」

且行心動，曰：「我等何不做會頭？」大憎能曰：「你冇資格。做會頭要有地位，有人相信，又要識人多，你識邊個？晒都係大憎能之流之人，有乜辦法可以有人信？同時，還要起滿人家宇容，知道邊一個人最近之荷包情形如何與否，甚而要知道邊一個人最得生，否則被人走左你份會，你個會頭就要填數矣。雖然話揾一半，就夠不值。不時此也，重要自己識番一班惡人，遇有會仔頸債等情，可以有些包收爛賬之人出面同你向人恐嚇，取回爛賬至得。所以你亦冇此資格。」

且行曰：「原來如此複雜，我係不容易攪者也。」大憎能曰：「不過此事，你亦無謂攪，要去剝人，好多人辛苦到死，恐怕使過此種錢，一份有屁股也。任師奶就係如此，而佢之丈夫乃係一個不做事之人，卻去花會，更專門放貴利，做高利貸，抽水食飯，開間俱樂部，做坐館，亦係抽水世家。」「可謂伯作致佢鍾意，乃係替天行道。」且行爲之失笑，抽水亦有世家，眞妙不可言。」（七三八）

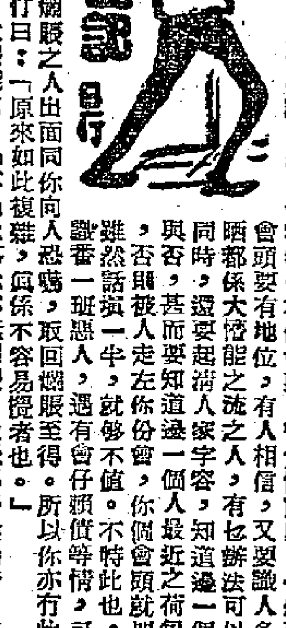

腦膜炎

像發起一股無名火，驀然震怒，上帝雨助風威，風乘雨勢，一霎四層高的大廈，也像要搖撼起來，搖撼的不是它，是包圍在它四週的樹木，窗外一株檢樹，在風雨下，屈作弓形，像要折斷一樣。窗內坐着那個眼光光的蒔山翁，他手捧着一碗燕窩粥，眼睛看着二娘，心裏想着：

「她這兩天心情又壞起來了，她給我的精神虐待，我倒不怪她，其實我也給她精神虐待呀，我不應該對她裝傻扮懵。唐二哥卻不許我恢復本來面目，我已經把這套戲看全了，連紹仁的眞心腸我也看出，這個外表最誠懇溫厚的傢伙，原來心術最壞。不管如何，我得先向二娘揭破這個謎底吧，省得她痛苦哩。」

二娘手掌捧着一些東西，拍在嘴內，大抵吃朱古力糖吧，她最愛吃糖的。蒔山翁手捧着碗燕窩粥，遞與二娘，二娘瞅了丈夫一眼，接過燕窩粥，一匙一匙下，眼淚滴在粥內。蒔山翁忽然沒有勇氣在二娘前說出他在裝傻。

在三樓的參謀本部——佛堂內，坐着，站着，腰鼠着六個人，每個人面部都很緊張，窗外的風雨聲，打不進他們的心坎，他們心坎內都在等着一宗意外事件出現。

「今天本是好的時機，老二兩男女都出了去，沒有他在旁，才好做事，」穆飛先生說。

「這包藥倒費了不少錢，兩撤水的。」大少爺說。

「怎麼兩撤水，孟占士自己就說一千元。」大少奶奶發出疑問。

大少爺向她一眨眼說：「二千元就二千元了，難道我騙你！」大少奶奶會意，不作聲，向佛堂外面走去。大少爺再眨一眨眼，大少奶奶跟着走。

「毒藥一服是一千元，我卻買了兩服。」大少爺低聲說。

「爲什麼買兩服，一服不夠麼？」大少奶奶問。

「不是不夠力量，是我多買一服，準備送給那和尙吃的，我恨他。」

「我早也有此意思了，把那眼好好藏起，明天總手收拾他。」（十八）

妙人列傳

筆丁

仰光華僑千五百人隆重集會慶祝國慶
會後聚餐聯歡表演多種遊藝

【本報仰光專訊】十月一日，緬甸仰光華僑慶祝中華人民共和國第四屆國慶節大會，在仰光市政府大廈禮堂隆重舉行，出席慶祝大會的共有一千五百多華僑代表。這天仰光市政府打扮得莊嚴燦爛，大門前欄杆高豎起九面五星國旗，一面緬甸國旗，迎着秋天的晨風飄揚。門樓上高懸大紅宮燈，紅底金字的「緬甸華僑慶祝中華人民共和國國慶節大會」巨幅橫額掛在仰光市府大廈，從緬甸民族英雄昂都體廣場上瞻望過去，十分莊嚴。

大會禮堂正中掛着孫中山先生和毛澤東主席巨像，一付紅底金字的「熱愛祖國保衛世界和平，慶祝國慶加强團結互助」的長聯分掛在禮台左右，台前滿佈綵綢鮮花，襯托着禮堂頂上佛教色彩的金碧花圖案天花板，象徵着人類愛好和平。直輪社百人管絃樂隊吹奏着嘹亮的「歌唱祖國」。

九時正，大會開始，奏起莊嚴雄偉的國歌，跟着奏緬甸聯邦國歌，主席團主席梁宏光在歡騰中走上禮台演說，他代表三十多萬僑胞祝賀偉大的祖國國慶。梁宏光說：「祖國的富強，正是我們海外僑胞的光榮，我們雖然遠處海外，但是我們和祖國依然是血脈相通，現在我們有一個强大的祖國做依靠，祖國關懷着我們，祖國號召我們要團結起來，爲保自己正當權益而奮鬥，我們在響應祖國的號召下，發揚了團結互助精神。」梁宏光又說：「這一年僑胞福利工作的施有了重大的開展，今天我們慶祝偉大的國慶，不能不感謝祖國給我們的溫暖，不能不感謝祖國給我們的關懷。」梁宏光的演說，博得全場暴風驟雨般的掌聲。繼由我國駐緬大使館李萍參贊發表講話，他向緬甸僑胞們祝賀和致敬意，祝賀祖國四年來在毛主席和中央人民政府領導下的輝煌成就，祝賀世界人民爭取和平事業的偉大的勝利，祝賀僑胞愛國團結的不斷鞏固和擴大。全體代表跟着歡呼：「緬華僑胞團結起來愛護祖國！」「中緬兩國人民友好萬歲！」「中華人民共和國萬歲！」「毛主席萬歲！」

接着舉行聯歡會，仰光海波合唱團男女青年們合唱「在和平的大道上前進」，愉快，熱情，有力地唱着：「我們爲勝利歌唱，我們爲和平歌唱，時刻都準備着粉碎那陰謀挑釁。」華僑中學學生們表演「歌唱祖國舞」，南洋中學女生們表演「女戲羅漢」，伊江合唱團表演「採茶撲蝶舞」等。

下午四時，一千多人舉行聚餐，同時有豐富的文娛節目：集美學校演出「小白兔」歌舞，中興女中幼兒園演出「兒童歌劇」，南洋中學表演「愛沙尼亞舞」，華僑中學演出「歌唱祖國舞」，緬華工商協會和緬華青年協會業餘劇團演出新粵劇「蘇泉娃」。（十月二日趙寬揚寄自仰光）

各地通訊

福建省職工及大專學生十多萬人享受公費醫療
福州廈門新建醫院模規宏大

【福州通訊】福建省人民衛生事業，遵循着中央人民政府衛生部指示的「預防爲主、面向工農兵、團結中西醫、衛生工作與羣衆運動相結合」的正確方針，一年來有了進一步的發展。

一年來，羣衆性的愛國衛生運動繼續取得很大的成績。根據不完全的統計，全省人民共捕鼠一百四十七萬四千多隻，撲滅蠅、蛆、蚊、蚤等無數，疏通溝渠六百七十六里多長，填平污水坑窪地十八萬四千九百多平方尺，清除垃圾、野草共二百四十萬零四千八百多擔，新建及改善廁所、畜舍共十六萬四千一百五十九個，此外，發動羣衆進行了飲水消毒，大大地改善了飲食衛生。

在醫療預防工作上，着重加强了革命老根據地的衛生建設。在全省範圍內有十餘萬國家工作人員及大專學生實行公費醫療。爲了適應廣大人民的醫療需要，一年來，某府衛生組織有了較大的發展，縣衛生院已普遍建立並加以充實，估計到今年年底病床可擴充到一千一百四十六張，區衛生所二百十二所。醫院也有了很大發展，全省計有普通醫院十九個，病床三千零三十一張；婦產科醫院、療養院各一所，病床五百七十七張；另接辦外資津貼醫院共二十三所改爲地方公立醫院，病床已發展到一千一百八十九張，醫院中的各種設備也已逐漸充實，福州、廈門都新建了規模宏大的醫院。此外爲貫徹公費醫療，新建了門診部十個。在革命老根據地，醫生建設是以擴充機構及辦理免費醫療爲中心。

在保護母親和嬰兒健康的工作上，一年來全省建立和健全了婦幼保健站四十七個，其中設在少數民族地區的有兩個。各地普遍進行了舊產婆的改造工作，並在不脫離生產的原則下組織衛生產婆，成立了九十九個接生站，配合公立保健站，大量推行新法接生。因此，產婦和嬰兒的死亡率大大減低。如廈門市禾山區嬰兒患破傷風的死亡率已由解放前的百分之五十，降低到現在的百分之一點四。爲了照顧貧苦勞動婦女推行新生育法，今年特別撥出大量的生育補助，以減輕產婦的負擔。此外，在託兒所、兒童保健方面，也有作及成績。

衛生工作的廣泛開展，保障了工農業生產建設的正常進行。一年來福建省衛生工作已大爲加强，在修建公路、海堤等工程中配備了衛生幹部二百餘人，撥補藥品二十餘箱，並開展了愛國衛生運動，有效地保障了經濟建設人員的健康。

國慶節在上海

本報上海專訊　本報記者曙東

國慶是歡樂的歌聲，處處是彩色繽紛的節日裝扮，上海市今年國慶節的興奮熱烈氣氛是空前的，有許多人第一次了解到什麼叫「狂歡」，過去在人們的印象裏只有過年才是最熱鬧高興的日子，然而今年在抗美援朝的偉大勝利和國家經濟建設開始的第一個國慶節，上海各階層人民高興愉快的情緒，和市面熱鬧的情形，過年遠不可及了。

全市馬路浸在紅色海洋中

全市各馬路都浸在紅色的海洋中，特別是從外灘往西的幾條馬路，家家商店、機關、團體、學校門前，都掛着寫上慶祝國慶的長條大幅紅布，插着無數支鮮艷的紅旗，懸着紅色的宮燈和彩牌，商店的櫥窗裏，多數用大紅的綢緞做背景，前面裝點着各種樣的佈置；南京路的先施、永安、協大祥、寶大祥、冠生園、老介福等數十家大商店，和國營百貨公司、蠶絲公司、合作社等佈置得特別美觀壯麗。千萬盞彩色的電燈，入夜把馬路兩邊的店鋪掩映得分外華麗；全市最高建築物的國際飯店正面，垂直懸掛着兩條十餘丈長的巨大紅幅，頂端搭着「慶祝國慶」、「增產節約」的霓虹光管綴字，在晴朗的夜空裏，一下紅，一下綠的閃爍得遠近可見光彩。全市三十多座瑰麗的民族形式彩牌樓，更使這個節日的都市多彩和壯麗。

國慶前夕，全市就熱烈起來了，從各區湧到市中心的南京路來看節日景色，和到百貨公司購買節日用品的人，把從外灘南京東路到南京西路寶成北路口一長條的馬路，擠成一股巨大的人流，每輛電車都擠得滿滿的。許多機關、團體、工廠、學校在國慶前夕就熱烈的舉行了預祝晚會，跳舞、唱歌、和其它豐富的業餘遊戲節目，有許多都玩了一個通宵。西藏路的各遊樂場所、戲院、舞場，全部滿座，工人文化宮更是擠擁熱鬧，工人們在完成或超額完成生產任務情況下迎接國慶，其無比歡欣興奮的情緒是難於形容的。在西區的許多高大住宅裏，也舉行了許多聯歡晚會，今年上海市的工商業家，在淡季不淡，旺季早臨的情況下，生意較以前倍增，盈利都很不少，也都以無限愉快的心情來迎接這個國家開始實施五年計劃建設的第一個國慶佳節。

壯大的遊行隊伍

國慶節日，這個全國第一大都市的慶祝和遊行隊伍，是十分强大壯觀的，全市有八十萬人參加了慶祝大會和遊行。中心會場在市中心的人民廣場，這裏就有二十萬各階層人民同時集會慶祝和遊行，其餘分散十七個區共有六十萬人同時集會慶祝和遊行。

晴朗的江南秋天，氣候不冷也不熱，一日上午十時正，慶祝大會開始了，當人民廣場全市的禮炮響過以後，陳毅市長便以響亮的聲音作了簡短有力的講話，十時十分二十萬人的雄壯隊伍便列隊陸續通過主席台和觀禮台開始遊行，

在這强大的隊伍中，有陸、海、空軍部隊，有由一千多個女中學生組成的和平花隊，有二千多個穿着紅背心紅短褲的男女體育隊，接着便是强大的工人隊伍，上海是全國輕工業的中心，重工業也佔着很大的比重，從這個强大的工人隊伍行列裏，我們可以看出上海工人是如何以興奮熱烈的情緒和創造性的勞動進行生產，他們抬着完成各種生產計劃的成績、增產節約數字、發明創造的成績等一目了然的大牌子，說明上海市工人階級的巨大力量。

跟着便是上海市郊農民，和上海市的學生、婦女、工商界、兄弟民族及歸國華僑、醫務工作者、文藝工作者、新聞出版界等的隊伍。

工商界和婦女界的遊行隊伍是特別突出的，參加遊行的數千工商業者，都是各業的老闆，他們幾乎一律穿着整齊的藏青西裝，打着鮮艷的領帶，他們不斷的以洪亮的聲音，歡呼着「毛主席萬歲」。數千名參加遊行的婦女，都穿着各種花色的旗袍或花裙，加上她們每個人手中拿着的大把鮮花，使會場顯得格外鮮艷奪目，她們大部份是家庭婦女，都以無比的興奮，參加這個盛大的遊行，手裏拿的鮮花不斷在空中搖幌，並不斷的歡呼着：「和平就是幸福」和「毛主席萬歲」的口號。

無數的紅旗和無數的鮮花，被持在那壯闊的遊行隊伍的人們手上，他們所經過的地方都成了紅旗的海洋和鮮花海洋。

國慶之夜，狂歡達到了高潮

入夜後，人民公園和其它幾個大公園裏，都舉行了盛大的聯歡晚會。單在人民公園裏參加晚會的各階層人民就有四萬多人，婦女們都穿起節日的盛裝。

夜八時晚會節目開始了，十多支探照燈從四面八方發出萬丈光芒向天空照射，各個聯歡會場的禮花燄火齊放，人民廣播電台播出美妙的音樂，舞曲，廣場上的人羣集體舞蹈開始了，很自然的圍成一個個大圈，這裏沒有男女老幼也不管熟識和陌生，更沒有分什麼階級，只要是進來了就可以隨便參加任何一個集體歌舞，解放軍戰士和大學生一起跳得非常親熱，有許多人不會跳集體舞，就在旁邊學跳，絕沒有人譏笑，跳過了這個圈，又跳到那個圈，廣場上不絕的清歌妙舞，和打拍子的聲音，形成很有節奏的旋律。

在市中心的人民廣場上，高舉入雲霄放出七彩光芒和變化多端的禮花，放到凌晨兩時，狂歡的人們卻直到凌晨四時才全部散去，人們從那熱烘烘的廣場出來，才感到這個仲秋的早晨已經有幾分寒意了。爲了便利廣大市民的狂歡，各路電車也通宵開行，二日各機關、工廠、學校、商店都放假一天，人們在盡歡之後，又得到了充分的休息。（十月二日寄）

重點推廣先進經驗
全國密植小麥地區今年收成顯著增加
四川威遠農場比稀植的增產四倍多

【北京通訊】去年重點推廣小麥密植的地區，今年的收成都顯著的增加了，證明密植小麥是提高單位面積產量的最有效的辦法。河北省等地原來實行寬播稀植的地區，去年推廣了四十多萬畝密植小麥，今年都得到很好的收成。石家莊市郊范村許思僧農業生產合作社的四十二畝半小麥，去秋用套樓辦法縮小行距，全部實行了密植，今年每畝平均產量四百七十七斤，比去年每畝平均增產百分之五十七，超過今年全村平均產量百分之四十一點三。陝西省大荔縣的范南村在原來六寸半到八寸行距的基礎上，調整了三眼樓腳，使行距縮小到五寸半，今年全村四百一十八畝多小麥，每畝平均產量二百四十七斤，超過全縣平均產量百分之四十五，較去年增產百分之九十七點六。據一百二十多個對比試驗，密植的比稀植的小麥一般都增產百分之十五到二十，最高的達百分之五十以上。

南方水稻地區推廣的寬幅條播密植小麥，也比稀植的產量高。四川威遠縣農場，採用六寸播幅八寸行距的寬幅條播小麥，平均每畝收麥五百六十五斤，較過去點播稀植的增產四倍多。

廣西中稻豐收
大部地區現已收割完畢　有許多縣增產一至三成

【南寧通訊】廣西省大部分地區中稻已收割完畢。今年全省中稻在生長期間，曾受到嚴重乾旱威脅，但由於人民政府領導農民積極搶救，大部分地區都獲得豐收。

廣西省中稻產區面積極廣。除桂林、宜山兩區及桂西僮族自治區直屬各縣與百色專區係水稻中均以種植中稻爲主外，容縣、欽州、平樂三區也種有部分中稻。全省種植中稻面積約一千三百多萬畝。今年很多地區的中稻，在含胎抽穗期間，受到乾旱的威脅。在人民政府的積極領導下，農民堅持抗旱，把絕大部分受旱田畝搶救了出來。七月下旬及八月上旬，在禾苗極度需水情況下，各地又普降喜雨，這就保證了豐收。以中稻主要產區桂林、宜山兩區來說：桂林區受旱較重，但仍然達到總產量不減少，還略有增產；宜山區增產就更多一些。很多地方並在大面積土地上獲得增產，如桂林區的灌陽、陽朔、龍勝，宜山區的忻城，今年中稻均比去年增產一成左右。融安縣在抗旱三十天後，現除七區、六區部分鄉略爲減產外，其餘各區都普遍增產一成到二成。羅城三區增產更多，全區一萬九千多畝絕大部分增產二成，有的鄉增產了三成。赤城四區可增產一成到一成五。都安、馬山、平果、靖西等縣中稻就收割的早熟禾（七月早）看，也都獲得豐收。都安縣的中稻普遍增產一至二成。該縣三區一萬多畝中稻，普遍增產一成以上。平果縣三、十一等區六萬多畝中稻的估計，今年就普遍增產一至二成。全縣一百二十五個鄉，現都已割完「七月早」，據估計，總產量並沒有減少，部分地區還增產二三成。

草原上的醫生
新中國的新人新事

青海省境內的曲麻萊草原，位於黃河、長江發源地的高原上，包括烏及、百沙黑千巴等八個部落，住着五千多藏族人民。這裏的人們多年來受着疾病的威脅，過着痛苦的日子；如今卻好了，在這草原上已有進步的醫生爲他們治病了。現在你如走到這些部落社會裏去，隨處可以聽到一種親熱的稱呼：「藹巴扎喜，藹巴扎喜。」「藹巴扎喜」就是吉祥醫生的意思。

在解放前，曲麻萊草原上的藏族人民，連飯都吃不飽，那裏還顧得講衛生。因此，疾病就成了人們最大的威脅。解放後，人民生活雖然逐步得到了改善，但舊社會遺留下來的疾病，仍然在廣大的人們中間傳染蔓延。

人民醫生張訓和他的同事們來到這裏後，就積極地爲藏族治病，頑强地和蔓延着的惡疾展開鬥爭。他們那種深入草原各部落、不辭辛苦、不怕困難的精神，真是只有在新社會中的新人物才能具有。

張訓是曲麻萊衛生所所長。他所領導的衛生所，在成立後的九個月中，就出診了五十六次，給八個部落的六百八十一個人免費治了疾病，大大減輕了當地人民的痛苦。

在草原上行醫是有困難的，因爲各部落的藏族人民知識落後，對於新的醫療法是有懷疑，有顧慮的。張訓和他的同事們初到草原上時，一面用心學習藏語，打破語言上的障礙；一面團結與人民有聯繫的領袖人物和藏醫來協助進行工作，並通過實際的事實來教育當地人民，隨時宣傳，以擴大影響。於是，藏族人民的顧慮逐漸地消除了，改變了疏遠的態度，慢慢地已和他們親近起來。有一次，烏及部落頭人烏進才郎的大腿上患了很重的惡瘡，張訓就耐心地在深夜不斷地按摩他的患處，以減少他的痛苦。在張訓的診治下，烏進才郎終於痊癒了。當他恢復健康後，很感激地說：「只有在解放後的新社會中，才能有這樣好的醫生來治好我的病。」後來，在他的宣傳和幫助下，醫療工作在草原上獲得了進一步的展開。

草原上的氣候是酷寒的，張訓等常常踏過冰灘，深入到各部落去治病。他們的堅毅精神和有效的醫術大大地感動了藏族人民，如今已與他們建立起了極深厚的感情。（羽）

再談「原野奇俠」

這幾天碰到朋友，話題總是離不開「新都熱了的時候」與「原野奇俠」。關於前者，所談的大部分是內地農村的新氣象，新中國電影的迅速進步等；關於後者，各種古怪的談話都有：我曾聽到三位很「牙擦」的小姐在研究Shane這個字「沙士比亞式的」讀音，又聽到一位先生引用片中農夫斯達特的話和他太太開玩笑，那句話是斯達特在慶祝美國獨立紀念日與他結婚十週年時說的：「在這天，美國得到了獨立，我喪失了獨立！」

這張影片確有許多與一般西部片不同的地方。在技術上，十分之九的功勞應該歸於導演佐治．史提芬。根據這劇本拍攝，假使導演是一位庸手，那麼所得的結果一定十分平庸。史提芬把他所擅長的手法運用到這部影片中來，造成了很好的氣氛與人情。

歐洲有些文藝批評家把小說的主要內容分爲環境、人物、情節三種，假使這分析也可應用到電影中來，那麼我以爲本片在環境的佈置上十分成功。他使我們走到上世紀末期的美國西部去，荒涼的曠野、簡陋的生活、農夫與牧人爭奪着土地。在那時候，拳頭與快槍遠比法律與秩序有力量。我們看到，兩把斧頭閃閃發光地砍伐大木；在七月四日，大家唱歌跳舞；口琴吹奏着Dixie與Taps，松木棺材被放入了墳墓；女孩們莊嚴地注視着一頭母豬……這些材料的選擇都是很精鍊的。當山尼走後，小孩高呼「回來」，回音在山谷中蕩漾，很有「曲終人不見，江上數峯青」的韻味；當山尼與斯達特深夜來家去打架時，用驚跳的馬做前景，用嚇壞了的妻子和兒子臉上的反映來加强緊張，都是很成功的手法。

史提芬喜歡用「溶」的手法，在「郎心如鐵」中每一場的接續全部用「溶」，在本片中，我以爲「溶」的使用還是太多。尤其，進酒店時也用一個「溶」，實在是不必要，而且減低了緊張度。

在美國各導演中，他是比較重視現實主義的藝術觀的。他十九歲時開始在荷里活做攝影師，拍了六十多部羅洛哈地等滑稽短片，後來逐步升爲導演。他很愛使用「反映技術」，據說在拍片時，演歹角的積柏連斯要表演一個開心地輕蔑別人的表情，他老是做不好。導演叫另一個演員在旁罵他，他有了輕蔑的神態了，終於拍成了一個圓滿的鏡頭（在電影界，使用這種辦法的以蘇聯大導演普多夫金最出名。他爲了要一位演員有一種喜悅的表情，叫他把一隻蟑螂放到一碗麥粥裏去）。史提芬有豐富的攝影師經驗，知道一個人下馬比上馬的姿勢好看，所以本片中許多上馬的鏡頭都是拍攝演員下馬的神態再倒轉來剪接的。

他拍了本片後就與派拉蒙公司解約了，據他說，原因是公司不重視影片的藝術價值，反對在影片中有新的嘗試與創造。

蕭乙嘉

今天廣播音樂

「和平啊，幸福啊！」

高禹

今晚九時香港英語電台播放柴可夫斯基的第五交響曲。這樂曲被認爲是世界六大交響曲之一，它的主題思想是：「光榮歸於人類，和平終將是世界的主宰！」

絕大多數音樂界的人都拜服柴可夫斯基的天才，都會被他的音樂俘擄過。然而有少數自命爲「社會的精華」的人卻侮蔑柴氏爲只能寫「市民的音樂」的「平凡的天才」。他們覺得柴氏太過於坦白熱情了，把心底深處的什麼話都赤裸裸的表達出來，這是一個有教養的人所不屑作的事；換言之，柴氏的音樂寫的太平易了，平易得人人都懂。他不專靠技巧寫空洞的音樂來嚇人。

偉大的作品往往是平易的，柴氏作品之平易正是他的偉大。試看他終生實踐着的信條就明白了。他說「不能與人類的心起共鳴的音樂，我是不寫的。」

第五交響樂是他四十八歲時寫的，與第四、第六交響樂同爲他的代表作，有人把第五交響樂列爲世界六大交響樂之一，它與貝多芬的「命運」有同一的主題：「人類與命運搏鬥」。第一樂章的引子是全曲的主題句，表達了這樣的思想：「光榮歸於人類，和平終將是世界的主宰者，幸福一定會再來統治我們的。和平啊，幸福啊！」然後號召人們集合起來。它說：「爲了人類，我們集合起來，即刻行動起來，我們要打開一條新路！」不一會又出現果斷的樂句，那是進軍的號聲：「前進，前進，即使在黑夜裏，我們還要向前進！」以後的樂句又告訴我們說「堅持鬥爭，繼續前進，看啊，太陽的曙光已升起來了。」

慢板的第二樂章先由號角獨奏美妙的旋律。會有人給它配上歌詞，大意是：「告訴每個國家，告訴整個人類，我們目前的生活必須結束了！戰爭的時代必須結束。高聲的喊叫吧，驕傲的宣揚吧！能夠用自己的力量改變生活的人是最聰明的人！戀推行戰爭的瘋人已不會得逞了！今後全世界的人是聰明的，安靜的和進步的！踏實腳步朝着那閃光的星向前，跟着它的光芒，渡過黑夜，人類的夢想就會實現了！」第二主題充滿了樂觀，它告訴我們：「希望會實現的，夢想會到來的，人類是爲幸福而生存的。」這一章很爲舉在象牙之塔裏的人所非難，但這確是柴氏最著名的抒情詩篇。

第三樂章是華爾滋曲式。他的樂曲是寫給大多數人聽的，所以他選上最爲人們所熟悉的華爾滋曲式，讓人們跳起華爾滋迎接快要到來的勝利。這是柴氏的天才創造。曲中有許多變奏與對比。末尾接上首章的主題句，把跳華爾滋的目的顯示出來。

末章沉重的曲調變成生氣勃勃的凱旋歌。中間插上一段極美的歡樂之歌。末尾是急板，柴氏命令我們，再鼓一把氣，衝上前去把已現在眼前的勝利抓住！

象棋集趣
殘局精選（九）

蘭友

下圖可分成兩種着法，一種是詭局，一種是正局。詭局是紅方走了劣着，變成黑勝的着法。

現在先走詭局，（紅先）：

車六平五　兵三進一　將六退一　兵三進一
將六退一　馬八進六　卒七平六　馬六退五
士五進六　兵三平四（黑勝）

第一着紅車六平五吃去黑車是墮入了陷阱，把自己的車綁住挨打，黑兵連進兩步叫將，紅車就動彈不得。但是這時紅方似乎有一個起士反將的妙法，不過第六着黑馬八進六把紅士再控制着，不能起士，紅方便立成敗局。

再把正局的走法列下：（由圖起紅先）

卒四進一　帥五進一　卒三平四　帥五進一
卒七平六　帥五平六　車六平五　兵三進一
將六退一　兵三進一　將六進一　馬八退六
將六平五　馬六進七　將五平六　馬七進五

紅方只要先走卒子，把黑方元帥迫離中線，然後才吃黑方的底卒，黑兵進三叫將時，紅帥便可往上一步，雖然黑馬跳卧槽叫將，還可吃回紅車，但局勢緩解，結果馬兵沒法殺得紅方四兵雙士，成爲和棋。

（黑方）

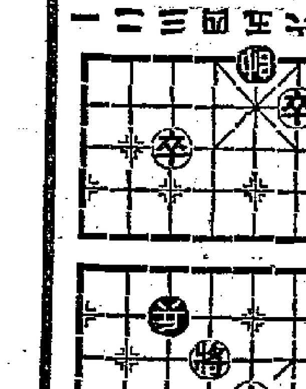

（紅方）

誘敵法運用圖

不識字的編劇家

近幾十年來的粵班，注重新劇，每一班都少不得一個「開戲師爺」。這類稱爲「開戲師爺」的編劇家，除了編排故事、場口以外，一曲一白，也得由他執筆。所以作爲粵班的一個編劇人，倒不是容易的。

但有一位大名鼎鼎的編劇大家，卻是不識一個字的人。這位編劇家在三十多年前便已經成名，最哄動一時的一齣「芙蓉恨」（又名夜弔白芙蓉），便是這位編劇家的作品。他的姓名是鄧英，戲班中人卻給他一個渾號叫做「犀騷仔」。這位不識字的「犀騷仔」會成爲一個名編劇家，不能不說是一件奇事。

鄧英不識字，當然也不會寫字。他的樣子和他的渾名名副其實，大約他是混血統，所以不識半個中國字。但他對戲場特別熟。三十多年前，他和環球樂班的一個丑角叫做樊岳雲的很談得來。他嘗試編劇，編了「芙蓉恨」一齣戲後，鄧英這兩個字，便在「戲行」裏人人都知道了。而此後他陸續編劇，簡直以編劇爲職業。但這位以編劇爲職業的「開戲師爺」，到最後還是個完全不識字的人。

紅船掌故

紅伶人

一個完全不識字的人，如何可以編寫劇本呢？這說來雖是奇事，但有個原因。原來鄧英的太太是個可以執筆寫字而且還有點心思的人。他夫婦起初是個戲迷，鄧英對戲場特別有心得，便是爲了看得戲多的關係。他們是夫婦合作的寫劇本。故事是他和太太兩個人編撰。然後由鄧英一個人來分場口，「戲匭」是由他太太想出來，或是班中人特他想。而撰曲呢，鄧英還一張嘴說出來，由他的太太寫起。好在三十多年前的曲白，是半點文藝性也沒有的，因此鄧英雖然全沒有文學修養，也可以撰曲。就這樣便使到戲班裏有還樣一個不識字的編劇家。但鄧英也自有他的本領，他場口變得緊湊，故事能一氣呵成。

俱樂部

說人影事

從歐洲來的謠傳，說英籍明星占士美臣將和他的太太離異。於是外間就紛紛揣測他們夫婦不睦的理由，但眞相如何，卻沒有人知道。據說一切將使圈內外人士「大吃一驚」。

×琵琶耀露和布力徧臣之間的約會，本來純出於影片公司的宣傳，但已無疑變成了一件如假包換的羅曼史了。琵琶時常自己駕車到布力住所去接他同遊，而他們兩人互相注視的目光，也絕不像是爲了商業宣傳而作的。一般認爲這一齣愛情喜劇將會愈變愈複雜，因爲布力的房東，正是美麗的電視明星露打甚麗絲，她對布力也相當具有好感呢。

×「風流劍俠」「女俠復仇記」等片的女主角美拉賈羅最近頻頻和製片家史丹利賀寶同出同進。雖然目前還無從知道他倆的下一步驟，但至少美拉從來沒有像現在那樣快樂過。

×自「鳳閣春錢」一片問世以後，鍾歌羅褔和導演大衛米勒就成爲如同不可分離的一對。鍾和大衛的親友都在等候未來的發展。鍾的變成米勒太太，並不是不可能的一回事。

×歌唱明星域達嘉斯在夜總會和劇院中忙碌的表演節目，卻仍不能忘情於家庭生活。他常和他的姪兒之諾和小妹妹桑特拉玩耍，並且大嚼他的意籍管家手製的甜粉。域正在替美高梅拍攝一部新片，所以最近似乎加倍的忙碌。他和別的單身漢一般，說在幾年內不預備結婚。

×法籍女星高蓮卡露域和丈夫愈布薩在尼華達州的拉斯維格斯渡假期。他們這一次的假期是「眞假」的假期，因爲一天到晚都是休息，偶而的也游水，下夜總會。假期完了以後，高蓮便向霍士公司報到，進行新片「第十三號房艙」的拍攝工作。（苔）

×在倫敦的一次集會中，亞倫烈特是許多歡迎梅齊德琳的人中的一個。這位曾獲世界十大美人之一榮銜的瑞典明星，將和諧角丹尼嘉合演一部新片，片名暫定「在木上敲擊」（Knock on Wood）。

×英格烈褒曼正計劃要到瑞典去旅行一次，可能因此而與她的女兒毗亞會晤。最近她的孿生女兒剛渡過週歲，丈夫羅西里尼正忙於製片工作。

×爲了「眞實」，「中聯」出動「危樓春曉」外景隊，冒着風雨，搶拍一個暴風雨的鏡頭。那天風雨很大，吳楚帆、紫羅蓮、張瑛冒着暴風雨走了一段路，走得幾乎連呼吸也窒息了。

×一晚，在片場拍戲，吳楚帆的弟弟吳江到片場看他，一會，他的大哥高魯泉也來了。當時，有人取笑：「他們兄弟三人一個個長腿兩條很壯健，你們可別開罪他們，不然：」原來吳江也是個魁梧的大漢。（稚）

新謎語

哥哥有，弟弟無；子嘉先生有，王文先生無。

猜一字，謎底在「服務版」。（余文擬）

填字測驗　No.79

小儀擬

（全部是集郵常識，你要填得出，就表示你已經有資格稱爲郵迷了。）

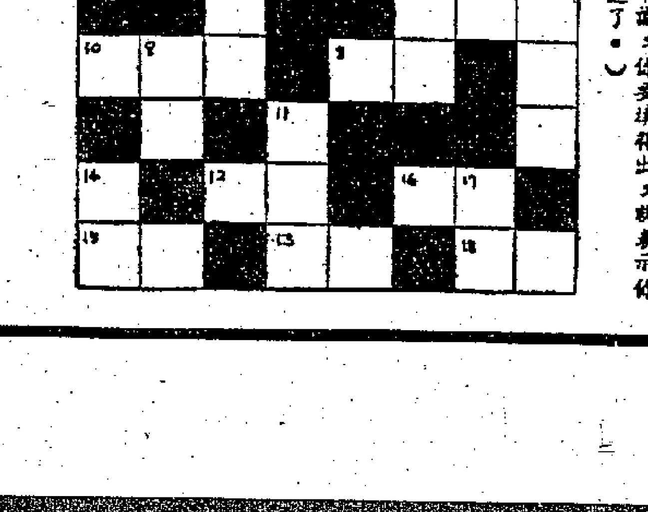

提示：

直：

㊀出現在郵票上最多的美國總統，他生時也是一個有名的集郵家。
㊁量度郵票齒孔的單位。
㊃沒有蓋過印的郵票。
㊄指一張水印有點特別的郵票。
㊅一種書籍，在這些書上你可以查出任何一張郵票的身世。
㊆世界上最早有郵票的國家。
㊈亞洲一個以出風景郵票聞名的國家。
㊉㊀關於郵票印刷的專門名詞，與雕刻版有別，這種版子平滑無紋，又稱照相版。
㊉㊃郵票的面值除郵資之外再加上一點錢作慈善或其他用途的辦法。
㊉㊆貼郵票的紙。

橫：

㊀郵票發明人。
㊂量度郵票齒孔的器具。
㊄印錯了的郵票。
㊆世界上種類最多的殖民地郵票。
㊇國名，這個國家的郵票現在分東西區發行，東區會經出過一套慶祝與新中國友好的郵票。
㊉㊀郵票發行第一日所蓋的印。
㊉㊁郵局忘記蓋印的郵票。
㊉㊂一種記在全張郵票上端或下端的記號，表示在何處印刷。
㊉㊄郵票上面又加印了一些字。
㊉㊅郵票背面的膠質。
㊉㊇紙的種類，那是研究郵票一個很重要的因素。

人間奇

王文畫

四、馬場臉譜

五：馬迷們都說有特別貼士，於是賭馬之日，貼士滿街飛。

錢塘潮

畢海

錢塘潮聞名中外，每年夏曆八月十八左右，專程往海寧觀潮的人很多。事實上錢塘潮確是名不虛傳，漲潮時，潮水急奔而來，眞是萬馬奔騰，波濤洶湧，澎湃雷鳴，千變萬化，使人看了不禁感到大自然的雄壯偉大。

錢塘江潮水的形成，除了一般的原因——受月亮和太陽的吸引力外，還有它特殊的地理原因的。原來在大海洋中，漲潮的高度並不大，通常不過幾十公分，很少超過一公尺的。到了近大陸的海邊，就要高些，大約在一、二公尺左右。可是到了港灣中，情形就不同了，大潮的高度往往有幾公尺甚至超過十公尺的。如果港灣成喇叭的形狀，那麼這一現象更突出，錢塘潮是一個很顯著的例子，普通潮高也有八公尺左右，最大的時候甚至超過十公尺呢！

錢塘江口又稱杭州灣，是很標準的喇叭形的港灣。它的外側與東海暢通，而東海是太平洋的邊海，同時錢塘江口很淺，這樣更助長了海水上漲的勢力。當海潮向港灣上漲的時候，它所受到約束的程度越來越厲害，最後竟至潮峯高起，排山倒海而來。這種情形與海嘯近似時的形狀一樣，不過成因不同罷了，所以又叫做「潮海嘯」。在浙江海寧、紹興沿岸一帶所看到的錢塘潮，就是很典型的「潮海嘯」，也就是我國人民習慣上稱之爲「潮頭」的。

最後談一個大家關心的問題，就是爲什麼觀潮不在十五而在十八呢？照理講，月亮和太陽對地球的吸力最大應該在初一和十五，但是由於海水本身的摩擦力，和對月、日起潮力具有一種惰性，所以漲潮的時間就要落後了些。實際上，夏曆八月十八也不一定「潮頭」最高，影響潮水變化的因素很多，一年裏最大的錢塘潮可能出現在任何一次新月或滿月的大潮中，要看各種因素配合得是否恰當。歷來以爲在中秋後兩三天潮最高，恐怕在這個時候江、浙一帶「秋高氣爽」，和它是有關係的，因此觀潮人最多。久而久之，這一天觀潮也就成爲習慣了。

日本蝦夷族采風錄

鳳夫

蝦夷族人的身材，比較一般日本人高大碩壯。遠在石器時代，他們已經存在。現在只遺下六千人。他們住在洞穴，穿着狗皮和熊皮，外衣就像我們的道士服裝，是用魚皮做成的。飲食的時候，大家一邊用手抓鮭魚和狗肉，一邊飲酒。

比一般日本人高大碩壯

蝦夷族是白種人中一種奇怪的種族，他們分佈在日本極北端的北海道東部海岸。他們的身材比較一般日本人高大碩壯。他們的頭髮不像日本人那樣黝黑硬直，而是柔軟鬈曲的、棕色的，在每一方面他們都跟白種的高加索人相似。

遠在石器時代，他們已經存在。現在只遺下約六千人。

用石斧和毒箭打獵

在日本各地的古墳和巖窟中，曾經發現他們大批的遺物，像各種石器、武器、頭顱骨和骸骨。根據日本歷史，在紀元第八世紀左右，日本的大和族將蝦夷族驅出本州；在十六世紀以前，與蝦夷族的遊民，已被趕到北海道的極北部，後來，他們逐漸遷到沿東部海岸一帶荒涼地區。

他們住在洞穴，或岩石的深坑裏面。他們使用的工具，仍然像石器時代穴居人所用的石器。他們用石斧和毒箭獵熊，用石的魚杈捕魚。迄今他們還不知道農業。他們沒有書寫的符號，自然也不會有文字，和記載的歷史。他們不知道怎樣記錄時間，因爲他們沒有測定時間的方法，更不知日曆爲何物。

魚皮做外衣

他們也許是地球上最古老的種族。他們那一頭蓬鬆如絲的亂髮，在寒冷的天氣下，可以保護他們的頭顱以免受寒。不管他們怎樣蓬頭垢面，滿身污穢，他們的皮膚還是白色的。

談到他們的服裝，也許你從來沒有看見過穿得這樣粗雜、奇怪的民族。他們穿着狗皮和熊皮，和用羽毛做成像鎧服一樣寬大的外衣，裏面還穿着有色的棉質襯衣。他們外衣就像我們的道士服裝，長袍寬袖，表面繡以白色曲線的花樣。這些白色的刺繡，原來並非刺繡，而是用檢樹的內層樹皮做成的，甚至，那件外衣也是用魚皮做成的。

身長二吋厚的軟毛

這種民族除了一頭亂髮，和蓄着長長的鬍鬚，身上也長着像野獸一樣厚厚的軟毛，厚約二吋，眞是名符其實的「毛人」。就是女人，雖然她們穿着束至頸部的長衣，看不見她們身上是否有毛，但是，在她們的臂上卻留着一撮又粗又大的短鬚，看起來也分不出她們是男是女。

在他們住的地方，滿街都是狗，臭氣薰人，撲鼻欲嘔。到處都豎着長長的木桿和柵欄，上面掛着數不清的熊的頭顱骨，被北方強烈的日光晒得閃閃發光。

男女都飲酒

酋長的茅屋比起別人住的茅屋較大，也不像許多人住的穴洞和深坑那樣。進茅屋時，人要匍匐爬過一條窄隧似的入口。屋裏面的人擠在一起，圍着一個生火的石爐取暖，大家交腿坐在地板上。飲食的時候，大家用手抓鮭魚和狗肉，一邊飲酒。他們所飲的是一種酒性很烈的日本酒。他們可說是世界上最愛飲的民族，無論男女老幼都嗜杯中物，而且酒量很大。

在他們屋內彌漫着的濃烟和臭氣，會使一個生人目閉鼻窒，可是他們卻安之若素。屋內的牆壁掛着許多獸皮、雕刻的圖騰、小玩物和一些日本貨，大概這是他們財富的象徵。

蝦夷族有人死亡舉行祭典時，人人都喝酒。逢宗教的節日，舉行慶祝儀式時，他們也離不開酒，因爲他們相信神祗喜歡以酒來供祀。

主神是熊

像上古時代的初民一樣，他們崇拜各種動物和樹神，他們的主神是熊。傳說他們的祖先是一隻雌熊的兒子，所以，他們將熊的頭顱骨都掛在木桿和柵欄上，小心地保存起來。同時，他們還深信人死之後，可以在來世化身。但是，他們永不接受日本人的神道教和佛教。因爲他們飽受日本人的壓迫，認爲大和族是好戰的民族，而他們是愛好和平的。

一夫多妻制

蝦夷族是實行一夫多妻制的，男子只要他想娶多少個妻子，只要他有能力購買的話，他便可以有多少個妻子。他們的男子只是打獵和捕漁；其他的工作都由婦女來做。雖然他們有許多妻子，但是她們從不爭風吃醋。白天的時候，她們在一起工作。每一個妻子有她自己的茅屋或洞穴，她的丈夫不能隨意闖進她的閨房，除非她邀請了他的話。

重視貞操　體貼病人

蝦夷族的婦人有生得美麗的。最特別的就是妻子在丈夫的面前，只在腰間綁一塊布，還表示她們是丈夫的禁臠，一種他人永不得侵犯的禁臠。倘若她們遇到別的男人時，就會將這塊腰布束緊，別的男人也不敢向她們的身上亂瞧。因爲蝦夷族是很重視貞操的。

此外值得一提的，他們對於老少和病人非常體貼。他們從來不說謊，更不知盜竊爲何物。他們的確是一種愛好和平、友愛、正直、忠實的民族。

日本的貞操

逆運的開始㊀

上面所說的話，並不是我故意把它誇大，而是美兵們像家常便飯一般常幹的小事。我今天特別把它說出來，就是希望羨慕美國的日本少女們知道，讓她們不會再受到汚辱，因爲她們都希望到基地去工作呢！

美拉把我趕出洋房的藉口，只不過是羅撞士欠了他的錢而已，可是我敢相信，羅撞士決不會向美拉借錢的，因爲他可以向建築商人索取，何必向別人借呢！不過事已至此，還說它做什麼。房子我並不覺得可惜，只覺得美拉的那個女人太狠毒吧了。這也許是我的報應，碰上這樣潑辣的女人。

行李被擲下貨車之後，美拉立即指揮搬運工人把行李搬進我的房裏。他那儼然主人的態度，眞使我氣忿，我馬上向他提出質問，可是他的眼裏還有我嗎！他全沒有理會我。正在這個時候，他的姘婦進來了。

「你是甚麼人？」她好像全不認識我似的，強作驚奇的樣子問我。

照道理，她早就該知道我是什麼人的，可是她這樣的態度，卻使我錯愕起來。難道她眞的忘記了我嗎？於是我對她說，我就是這所房子的主人，房子是羅撞士買給我的。我剛剛開始說出，她就撲嗤地笑起來。

「哦！房子是你的嗎？你有什麼證據？你有登記嗎？假如房子是你的，那麼，你總該登記過了吧？登記簿爲什麼沒有你的名字呢？……」

「什麼登記？」我給她一問，登時窒住了。

「唔！登記你原來也不懂嗎？」

她用鼻子嗤笑了一下，又裝成親切的樣子對我說：

「我不是騙你，羅撞士先生雖然已經死了，也許他的確曾經對你說過把房子送給你，可是，我相信，他只不過口頭對你說說吧了！我眞替你可惜，如果他眞的有意送給你的話，一定會有證據的！」

她一面說，一面拿出早已準備好的登記證給我看。

簿子上雖不知寫些什麼，可是地址是符合的。簿子上還寫着一個女人的名字，但並不是我的名字啊！也許就是那個女人的姓名吧！看到這裏，我的眼睛立刻發黑了。我這樣說，你們一定會說我懦弱無能了，的確，羅撞士雖然是一個可壞的東西，是他死了，我頓時失去了倚靠，變成無家可歸了。（卅七）

死前的控訴　小野年子

談驛騎

畢工

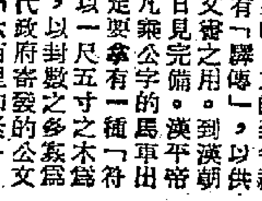

在秦始皇時自京師到各郡都設有「驛傳」，以供奉使和遞送文書之用。到漢朝初年，此制日見完備。漢平帝時，定制，凡乘公字的馬車出外辦公，一定要拿有一種「符驗」，此物以一尺五寸之木爲之，而封以御史大夫印章，以封數之多寡爲緩急之等差，好像明清時代政府寄發的公文，上面批「五百里加緊」「六百里加緊」，驛騎就要照所批的里數傳遞。漢朝制度，「奉璽書使者乘馳傳，其驛騎也，三騎行晝夜千里爲程。」那時候，驛騎只供傳遞最緊急的政府公文爲限，而不供旅行之用。

這種驛騎，爲制甚古，不只在秦代已有，大約周朝已經有了，孔子說過「速於置郵而傳命」可見。這是我國郵遞之始。清朝末年，設有郵傳部，即辦理全國的交通事宜。

老畫家黃賓虹

秋堂

晝中有話

國內現存的老畫家，除齊白石年紀最老（九十三）之外，以黃賓虹居第二位了。黃賓虹今年春初慶祝九十歲生日。他實在是生於前清同治二年癸亥（公元一八六三年）的大除夕，二十年前（一九三三年），一班親友學生給他祝賀七十壽辰，曾集資爲他刻了一本畫集，用藍色印的。

黃賓虹是安徽省歙縣的潭渡人，此地近黃山。他的畫，絕沒有一些四王的氣味，完全從宋元入手。他學畫的根柢是這樣打好的，如果他只在這幾個古代大家的藩籬打轉，他的成就也只平平而已。但是他有了基礎之後，游名山大川，以桂林、黃山等地方做他寫畫的材料，胸中大有丘壑，故能別出蹊徑，自成一家。而且他住在上海很久，所見的古今名畫金石彝器極多（他的「賓虹草堂藏印」是很有名的），深於畫理，所以能成爲一代的傑出畫家。他今年慶祝九十生日後，寫了一首「發學篇」七言古詩，發揮他的見解（詩長不錄），此詩在國內見到的人甚多，在南洋也有他的學生拿去報紙發表。他現在雙目失靈，寫畫很不方便，這裏影印的一幅山水畫，是三年前所寫的。

魯迅的母親

王少華

伯宜公不久也進了學，所以外祖父在寫給親家公的賀函中高興的說：「弟有三婿，從此無白衣之客；君惟一雙，居然擢黃卷之兒。」但是在那十九世紀的末葉，正是帝國主義者伸進魔手，撕破了滿淸腐朽統治外強中乾的面罩，用洋槍大砲逼使中國人民遭受各種凌辱與壓迫，下層人民的反抗被鎮壓下去，上層知識分子中間，醞釀着「洋務」運動。居住在縣城的伯宜公，也感到時局艱難，想起自己肩上的責任，他[illegible]心的同族人談論國事。有一次，他具有深意的說：「我的四個兒子，要送他們到海外去求學，一個往西洋，一個往東洋。」

但伯宜公因爲患病，三十七歲時就逝世了。而送兒子出洋求學的願望，被默默的牢記在魯迅母親的心中，她是將這幾句話，作爲丈夫遺言一樣的在後來完成了。

時代的潮流，衝擊了古舊習俗的長堤，許多地方崩潰了，新的社會風氣從決口處沖進來。提倡放足的運動，從大城市波及縣城，中年的魯迅母親馬上就接受了，毫不遲疑的勸告家中晚輩們解放小脚，並且特地把自己的小脚先解放起來，以現成的榜樣，影響別人。但隨即就招來反對和攻擊。有個外號叫「金魚」的本家，在外面惡意的汚衊：「某人放大了脚，要去嫁給外國鬼子了。」這話被魯迅的堂兄弟聽到帶回來，她卻不加理睬，只冷冷的說：「可不是嗎？那倒是很難說的呀！」

這樣的答覆，使造謠者們反而怔住了，萎下去了。

從一八九三年起，家中接連遇出事故，這個士族人家從此逐漸衰落。魯迅母親艱苦的支撐着大家庭的家務，應付各種各樣的事和各種各樣的人，而能贏得族人的尊敬和稱讚，這並不是偶然的。她處理事情，有見識，公允合理，又以幫助別人爲快樂的事，族人中有困難的，她總不惜把自己不多的零用錢送給他們，解決他們的急需。她又時時這樣的教導孩子，培育了孩子們以助人爲樂的優良品質。

周家的衰落，是因爲京中做官的介孚公，代人向主考官說人情被撿舉下獄（這時魯迅十三歲了），一方面介孚公在杭州獄中受難，一方面紹興家中所波及的是出賣田產和房屋，每年總有一次，從杭州來人或帶來書信，說是要秋審了，趕快想法速匯銀兩去上下各處打點，於是魯迅母親就主持着出賣田產的事和往杭州贖獄。

這件事情之所以落到她的頭上，是因爲伯宜公生了重病，起初是咯血，繼而又患水腫，她又不得不調護丈夫的病體，雖然魯迅分擔了一部分出入當舖和藥店的工作，重擔子仍壓在她身上，以致形神都爲之銷損了。這樣的努力終於無效，伯宜公病了三年，看遍了城中的名醫，最後還是死去了。她遭到突如其來的傷心痛事，卻仍堅毅自持，把精神和希望寄託在四個孩子身上。這時介孚公還未出獄，前途又不知生死，家庭中經濟[illegible]入困頓，連孩子上「三味書屋」讀書每節兩元的學費，也幾乎無法可想。（二）

清供妙品：佛手

濟邨

現在該是「香櫞」成熟的時候了。

香櫞，又名「佛手」，係常綠灌木，與柚子同屬芸香科。不論樹身與樹葉，花朵和果實，一切都和柚子很相同。樹高數尺至丈餘，葉作橢圓形，爲深綠色，平滑有光澤，是互生的，在葉片的下面，還有兩片小葉襯托着。春季至初夏間開花，花爲白色，分作五瓣，蕊有黃色的花粉，氣味非常香濃，且堪觀賞。

香櫞的果實，皮外部爲青綠色，至成熟時，則變爲黃色，皮的裏面，大部份是海綿一樣富有彈性的細胞所組織的。中藏一果肉，也與柚子相似，惟體積不大，且缺少果汁，味酸，沒有柚子那末可口。雖然香櫞也是水果之一，可是卻沒有人把它作爲水果來吃的。它之能吃，只有切片製成蜜餞的，這叫做「蜜餞香櫞」，或是用白糖拌製的，叫「香櫞糖」，或稱「香櫞片」。糖香櫞在廣東人過年的糖果盒上，總是佔着一格位置的。

香櫞跟香蕉、菠蘿、楊桃……等，都是華南的特產。這種果實，狀如雙手合十，所以又名「佛手」。它在果身上，長有七八個指的，有些恰爲十指的，更多至十餘指的。形狀頗似纖纖玉指，足堪玩賞。

此物大概因爲似合十，被稱作「佛手」之故，因之與佛有緣了！華南的廟堂寺院裏，在深秋後，大多數總是擺一枚放在佛桌上面，與宵燈木魚並列的。

佛手的氣息，非常清香，如在寫字間裏或斗室之中，放置一顆，它會頻頻放射出一股氣味，使滿室生香，溫馨異常的。此物既能盜態，同時美氣息又香，而且更能耐久，如無鹹氣油腐等物觸及，放置數月不壞的，它確實是一種清供的妙品。

東吳交通外洋

孫權還經營南洋，這在三國志上是不載的，那事迹，卻見之於「梁書」。但「吳志」有呂岱傳，略有記載。呂岱是孫權遣往經營越南的大將，到達越南的淸化一帶，後做交州刺史多年。這不過是陸上的經營，至於遠洋的經營，則就要看「梁書」的諸夷傳了。

孫權對派船到南洋，是作宣揚中國文化從事通商。諸夷傳上說：

「海南諸國，大抵都在交州（今越南）南以及西南的大海洲上。相去三五千里，遠者二三萬里，兩面都與中國所稱的西域相接。東吳時孫權遣宣化從事朱應、中郎康泰前往交通。據他們所經歷的以及傳聞所知的，有一百幾十國之多。」

朱應、康泰兩人，還到達到印度和錫蘭，那時印度稱天竺，錫蘭稱斯調州。當朱應、康泰到達扶南（在今泰國與柬埔寨）時，碰到印度來的使者，當時由扶南到印度，水程歷一年，得知了詳情之後，他們竟向西遠航了。

其時扶南王范尋，問朱應、康泰對於扶南的感想，兩人答道：「國中實佳，但人褻露可怪耳。」因爲扶南人都裸體着不着衣的，「惟婦人著貫頭」，「貫頭」大約即遮羞布，於是范尋遂令國內男子着橫幅，用片布裹體，大戶人家用錦，貧者乃用布。（見「梁書」扶南國傳）。

那時在交州以外，扶南國與東吳的交誼很是不錯，孫權傳上載：

「十二月，扶南王范旃遣使獻樂人及方物。」范旃是范尋前一任國王，這時扶南音樂已傳到中國了。

與印度的通航，在朱、康之前，早已有人的，大抵都從徐聞、合浦啓航，漢武帝、王莽，都通過印度。所以三國時印度的支疆、支亮、支讖，到中國傳佛教，時稱三支，也是由水路來的。其後又有曇摩訶羅來，也是如此。魏晉清談，都崇老、莊，而自四大師到中國，風氣逆變，在文化思潮上，魏晉是一大激盪之會。到東晉，佛教勢力就愈大起來了。三國時爲通中印交通的，孫權無疑大有作用。

★交通指南★

九龍羅湖線客車

九龍開	到羅湖
上午7時39分	上午8時40分
8時32分	9時35分
10時	11時2分
中午11時20分	中午12時21分
下午12時18分	下午1時19分
2時11分	3時12分
4時12分	5時16分
5時5分	6時7分
6時4分	7時5分
8時8分	9時10分

羅湖開	到九龍
上午6時58分	上午7時57分
7時48分	8時48分
8時16分	9時14分
10時7分	11時8分
11時57分	中午12時59分
下午1時58分	下午2時52分
3時15分（快車）	4時2分
3時27分	4時29分
4時5分	5時22分
5時43分	6時45分
7時50分	8時51分

滬粵通車

註：每星期二、四、六由滬開，星期一、三、五由粵開。

上海開往 直快10	站名	廣州開往 直快9
— / 9.57	上海	19.00
22 / 6.04	杭州	22.37 / 56
47 / 1.37	金華	2.56 / 3.05
54 / 14.25	樟樹	13.48 / 50
55 / 7.40	株州	20.2 / 46
41 / 4.26	衡陽	23.32 / 50
45 / 21.30	韶關	7.57 / 8.12
15.00	廣州	13.61

粵漢線

武昌開往 直客144	武昌開往 直客142	武昌開往 直快14	站名	廣州開往 直快1	廣州開往 直客441	南寧開往 直客143
18.50	7.41	11.25	武昌	17.16	20.18	11.30
47 / 12.31	21 / 1.09	25 / 6.14	岳陽	22.22 / .32	2.35 / 47	17.29 / 42
22 / 8.07	52 / 20.36	58 / 2.44	長沙	5[illegible] / 2.01	7.02 / 18	57 / 22.16
18 / 6.08	19.01 / 18.49	19 / 1.07	株州	3.17 / 29	8.55 / 9.10	23.40 / 51
38 / 2.23	22 / 15.04	22.00 / 21 47	衡陽	6.15 / 29	12.41 / 13.01	3.10 / 25
	11.03 / 10.59	30 / 18.20	郴縣	9.48 / 58	17.07 / 17	
	31 / 5.16	45 / 13.30	韶關	14.24 / 39	22.39 / 56	
	22.15	7.55	廣州	20.20	6.59	

廣深線行車時刻表（1953年8月9日實行）

廣州 普客288	廣州 快客52	站名	深圳 快客51	深圳 普客237
— / 19.35	— / 15.58	廣州	7.25	9.20
42 / 17.32	33 / 14.21	石龍	8.51 / 9.03	11.14 / 24
33 / 16.28	34 / 13.31	樟木頭	50 / 53	12.23 / 28
15.10	12.30	深圳	10.52	13.51

港澳線輪船

船名	往澳時間	返港時間	碼頭	電話
利航	每日上午十時	每日凌晨二時	大業	20545
佛山	每日下午三時	每日凌晨三時	元安	24737
德星	每日半夜12時	每日下午三時	大業	20545

德星週日及公衆假期澳開下午五時
利航週六港開下午二時半

今日入口船隻

船名	西名	開來埠名	日期	公司
勿地打馬士基	Mathilde Maersk	日本[illegible]	9日	捷成
邏羅怡美利	Leneverett	星洲	9日	福來
海興	Hai Hing	星洲	9日	多利順
大偉健	Daviken	曼谷	9日	振盛行
哈立遜總統	Pres. Harrison	美國日本	9日	錦統
海生	Hai Seng	高雄	9日	維記
海福	Hai Foo	高雄	9日	遠東

今日出口船隻

船名	西名	開往埠名	日期	公司
有馬丸	Arima Maru	星洲吧爾歐洲	9日	天祥
瑞穗丸	Mizuho Maru	日本	9日	東方
東星	Eastern Star	雪梨日本	9日	渣甸
芝渣連加	Tjitjalenka	日本	9日	渣華
雲南	Yunnan	上海	9日	太古
湖南	Hunan	天津	9日	太古
邏羅怡美利	Leneverett	日本	9日	福來

入口船期預告

船名	西名	開來埠名	日期	公司
哥斯那士	Courseulles	日本基隆	10日	法郵
保士	Produce	曼谷	10日	寶隆
第一大拓丸	Daitaku Maru	日本	10日	東方
海洋郵	Ocean Mail	美國	10日	福來
萬頓士	Van Heutsz	非洲星洲	10日	渣華
洋光丸	Yoko Maru	日本	11日	天祥
士打順達	Straat Soenda	日本	11日	渣華
岳州	Yochow	上海	11日	太古

出口船期預告

船名	西名	開往埠名	日期	公司
丹碧些亞	Denbigshire	日本	10日	渣甸
保士	Produce	日本	10日	寶隆
芝錦碧	Tjikampek	印尼孟加錫	10日	渣華
大偉健	Daviken	曼谷	10日	振盛行
海興	Hai Hing	日本	10日	多利順
海洋郵	Ocean Mail	日本美國	10日	福來
馬賽	La Marseilles	緬甸	10日	法郵
福州	Foo Chow	曼谷	10日	太古

本報合訂本　按月裝訂成冊
每本售港幣四元五角
九月份即日起在本報門市部發售
裝訂不多　欲購請速
地址：干諾道中一二三號　電話：三七二二三

上海中醫　孟河　丁仲英
▲診所九龍尖沙咀彌敦道兵房對面加連威老道七號A
▲門診上午九時至十一時下午三時至五時（出診預約）

利舞台　大世界
即日聯映智電華巨片
珍茜絲蒙主演
恨短情長
山盟海誓　天訂良緣　郎心驚外　妾守空幃
下期聯映環球公司俠盜巨片
特藝七彩
寶島戰雲

樂聲
今天最後獻映
霍士出品輕鬆風趣倫理人情寫動鉅片
虎父虎子　MY PAL GUS
李察威麥　鍾妮杜　雙星主演
明天重映紳士愛美人
大地春光

娛樂　樂宮
即日　仍映
派拉蒙本年度王牌巨片
英俊生角 阿倫烈特　性格巨星 溫希連芙　美艷女星 珍雅打
昂然進入第二週！
三大紅星合演
原野奇俠　SHANE　特藝七彩
本片已提名九項金像獎候選
片長十三大本　注意時間

京華
全景全新銀幕
美高梅千萬金元巨製
劫後英雄傳　IVANHOE
七彩特藝
羅拔泰萊　伊莉莎伯泰萊　鍾芳婷　佐治山打士

皇后　平安
今天最後映
華納曲折奇情巨片
懺情恨　I CONFESS
他說出來苦！　她不能說的！
明天聯映
柳暗花明又一村

東方
昨日在滿　今天請早
哥倫比亞歷史香艷大名片
一代尤物　烈打希和芙美　最新傑作
特藝七彩
碧血紅顏　SALOME
孫悟空大鬧天宮

大華
即日放映
血海仇
武俠明星　洛馬　甘倫　主演

璇宮
即日四場
派拉蒙戀情巨片
紅樓艷史
劉別謙導演
春光乍洩

高陞
大戲院　電話27139
今日今夜放映
古裝歌唱名片
新封神榜
明天放映歌唱片
再戀負心人

普慶
新萬象班
今晚新劇
凌貴興打梁天來　上下集一場演完

中聯電影企業公司繼「家」及「苦海明燈」後再接再勵偉大鉅構
太平　環球　北河　新華　油蔴地　國際
昨天滿座　今日仍映
中聯
寫盡世態炎涼人情冷暖
千萬人家
製片 劉芳　編劇 程剛　導演 珠璣
出場序：盧敦　黃曼梨　容小意　李璉　紫羅蓮　吳楚帆　李清　周志誠　容玉意　李小龍　欣欣　李月清　馬笑英　馮應湘　高魯泉　鄒啓元
有此商標保證佳片